EL DIARIO PALENTINO

N.º REFUNDIDO 7.024

Fundado en 1882 y 1896

TELEFONOS
1353 REDACCIÓN
1526 IMPRENTA
2006 ADMINISTRACIÓN

EL DIA DE PALENCIA

Depósito Legal P—2—1958

(Franqueo concertado)

DIRECCIONES
DIRECCIÓN Y TALLERES: MAYOR, 99
APARTADO DE CORREOS, 17

MIERCOLES 4 DICIEMBRE 1963

EDICION MADRUGADA

1'50 ptas.

El FBI entregará esta semana al Presidente Johnson el informe sobre el asesinato de KENNEDY

Se ignora si será publicado inmediatamente

Wáshington, 3.—La Policía federal norteamericana espera entregar esta semana al presidente Johnson el informe que ha preparado sobre el asesinato del presidente Kennedy y el de su presunto asesino, Lee Harvey Oswald.

Este informe conteniendo todos los elementos recogidos por los investigadores, hubiera podido ser sometido a la Casa Blanca en la pasada semana, pero los agentes del F. B. I. con el propósito de aclararlo todo, se han ocupado de recoger numerosos rumores que circulan acerca de los motivos de ambos crímenes.

La Policía federal ha examinado los archivos de todos los organismos que pueden proporcionar la menor información relativa a Oswald. Así pidió al Departamento de Defensa que le proporcionase todos los datos que poseyese del presunto asesino del presidente Kennedy durante su servicio en la infantería de Marina.

Lee Harvey Oswald había sido expulsado de este Cuerpo por mala conducta y se dirigió luego a John Connally, entonces secretario deMarina, en demanda de rehabilitación. John Connally, que pasó a ser gobernador de Texas en 1962, resultó gravemente herido en el automóvil del presidente Kennedy, en Dallas, el 22 de noviembre.

El F. B. I. igualmente ha tenido conocimiento de un expediente proporcionado por el Gobierno soviético sobre la estancia en la URSS de Lee Harvey Oswald, que se casó con una rusa, e inició las gestiones para conseguir la nacionalidad soviética.

El presidente Johnson prometió dar a conocer todos los detalles acerca del asesinato del presidente Kennedy, pero se ignora todavía si el informe del F. B. I. será inmediatamente publicado o será primero entregado a la Comisión presidida por el Presidente del Tribunal Supremo, encargado de investigar el asesinato. En todo caso es seguro que este documento servirá de base a la investigación que realiza esta Comisión creada el viernes pasado.—Efe.

PROYECTO LEGISLATIVO EN BENEFICIO DE LA VIUDA DE KENNEDY

Wáshington, 2.—Servicio de secretaría durante seis meses, protección del servicio secreto para ella y para sus hijos durante un año, el pago de los funerales por su esposo y franquicia postal vitalicia, es lo que concede a Jacqueline Kennedy, viuda del presidente asesinado, un proyecto de ley que ha sido hoy aprobado por la Cámara de Representantes y ahora tiene que ser votado por el Senado para entrar en vigor.

Al hacer la exposición de este proyecto legislativo ante la Cámara de Representantes, previamente a someterse a votación, se ha informado que la señora viuda de Kennedy, recibió en la primera semana subsiguiente al asesinato de su esposo, más de doscientas mil cartas y noventa mil telegramas, prosiguiendo todavía la afluencia de mensajes.—Efe.

UN TRIBUNAL SUPREMO SEGREGACIONISTA

Richmond, Virginia, Estados Unidos, 2.—El Tribunal Supremo del Estado de Virginia, ha dictaminado en un fallo acordado por seis votos contra uno, que las autoridades del Condado del Príncipe Eduardo, tienen derecho a proceder a las clausuras de las escuelas a fin de evitar la integración de raza blanca y de color.

El Tribunal ha considerado que la Constitución del Estado otorga a las autoridades el derecho de tener abiertas las escuelas o de clausurarlas.

Las autoridades del Condado recibieron la orden de integrarse en 1959, pero las autoridades federales se negaron a asignar fondos para escuelas o centros educacionales privados que tuviesen su organización educativa sólo para estudiantes de raza europea.

Los niños de raza de color del citado Condado han carecido de escuelas desde 1959 hasta septiembre último, en que a instancia del desaparecido presidente Kennedy, se estableció el sistema de dar clases en las antiguas escuelas sostenidas por el Estado, pero mantenidas económicamente de fondos privados, pero que resulta gratuito para las familias de los escolares.

Tanto las autoridades autónomas del Estado como las del Condado, en colaboración con los dirigentes de color, han cooperado estrechamente para realizar la reanudación de la instrucción para niños de raza negra.—Efe.

Cumpleaños del Caudillo

S. E. el Jefe del Estado celebra su 71 aniversario

S. E. EL JEFE DEL ESTADO

Hoy, día 4 de diciembre, Su Excelencia el Jefe del Estado, conmemora su setenta y un aniversario.

Hasta el primer hogar de nuestro país llegarán las expresiones de parabién, no sólo con el signo oficial, sino también numerosos mensajes particulares, que vienen a poner de manifiesto la verdad de una esperanzada identificación del pueblo con el hombre que, artífice de la victoria española, sabe mantener briosa y dignamente la paz en nuestro país, al par de ir logrando un respetado puesto en el panorama actual del mundo.

Ante el nuevo cumpleaños de Francisco Franco, Caudillo de España, DIARIO-DIA aprovecha la oportunidad para —una vez más— hacer pública expresión de su adhesión a S. E. el Jefe del Estado español, para quien desea salud y larga vida.

LEONI triunfó en las elecciones de VENEZUELA

Duro golpe contra los propósitos comunistas en Iberoamérica

Caracas, 3.—(Por James R. Whelan). El candidato gubernamental, Raúl Leoni, abogado, de 58 años de edad y con una larga carrera de político, fue elegido ayer el presidente número 39 de Venezuela, en unas elecciones que se consideran un duro golpel contra los propósitos comunistas de Iberoamérica.

Hecho el cómputo del noventa y dos por ciento de los votos emitidos, Leoni tiene 985.230 votos frente a los 691.128 de su más próximo seguidor, Rafael Calderas, del partido social cristiano (COPEI), lo cual ya es un margen suficiente para garantizar su elección.

El 95 por 100 de los electores acudieron a las urnas el domingo pese a las amenazas de muerte contra los votantes proferidas por los comunistas. Los terroristas castrocomunistas dispararon sobre filas de votantes en diversos lugares, en un inútil esfuerzo para intimidarlos.—Efe.

TERRORISMO

Caracas, 3.—Siete depósitos de petróleo de la compañía petrolífera norteamericana «Mene Grande», han sido incendiados por elementos terroristas de las llamadas «Fuerzas Armadas de Liberación Nacional» en las proximidades de la ciudad de El Tigre, en la provincia de Anzoategui.

Las pérdidas ocasionadas por el fuego, cuya extinción sólo fue conseguida tras varias horas de lucha, se calculan en un millón de bolívares.—Efe.

CUBA NIEGA LAS ACUSACIONES VENEZOLANAS

La Habana, 3.—Cuba ha desmentido, oficialmente, que las armas encontradas en una playa venezolana procediesen de Cuba y ha señalado por el contrario, que fueron colocadas allí por agentes del CIA (Agencia Central de Inteligencia de los Estados Unidos).

El comunicado oficial del ministro cubano de Asuntos Exteriores, Raúl Roa, dice: «Estamos interesados en una investigación para determinar de dónde proceden, realmente, las armas... Esto no sorprende a Cuba: Se trata de una nueva conspiración contra nuestro país».

Venezuela ha acusado oficialmente a Cuba de enviar las armas a Venezuela. Se ha podido comprobar —según las autoridades— que las armas encontradas en una aislada playa del Caribe, procedían de Cuba.

Muñoz Grandes, Hermano Mayor de una popular Cofradía de Cádiz

Cádiz.—El capitán general don Agustín Muñoz Grandes, vicepresidente del Gobierno español, ha sido recibido como hermano mayor de la Cofradía de Nuestro Padre Jesús de la Salud y Nuestra Señora de la Esperanza, conocida popularmente por la Cofradía de las Cigarreras. A la vez que le fue impuesta la medalla, su esposa recibió el nombramiento de camarista de honor de la Virgen. En la foto, el capitán general Muñoz Grandes en unión de su esposa e hijo, en la visita que hicieron a las imágenes, ante las que oraron

(Foto Europa Press)

El temporal de lluvia y nieve

Se restablecen las comunicaciones telefónicas, interrumpidas, en SEGOVIA

Segovia, 2.—Han quedado restablecidas las comunicaciones telefónicas, interrumpidas en la tarde del domingo por el vendaval fuerte que se levantó y que derribó algunos postes en las inmediaciones de Otero de los Herreros. En la sierra continúa el temporal de nieve, que mantiene cerrado el puerto de los Leones de Castilla, en tanto que en la capital llueve ininterrumpidamente desde primeras horas de la tarde.—Cifra.

NIEVE EN LAS CUMBRES QUE RODEAN TORTOSA

Tortosa, 2.—Las cumbres de Masca, Beceite, Carlares y Monte Caro han aparecido cubiertas de nieve por primera vez en este invierno.

El frío es muy intenso, a pesar de que se disfruta de un espléndido sol. —Cifra.

CON NIEVE Y SIN LUZ

Barco de Avila, 2.—La nieve caída en la comarca ha interrumpido el tránsito rodado en la carretera de Plasencia, en el puerto del Pico. Los coches de línea de Plasencia y Madrid no pudieron continuar hacia esta población desde los puertos de Tornavacas y Navalcarnero de Tormes, respectivamente.

A consecuencia del temporal esta localidad ha permanecido 33 horas sin alumbrado eléctrico, ya que la avería del tendido está localizada en un paraje del monte del Tremedal, donde la nieve alcanza más de un metro de altura.—Cifra.

LLUVIA Y NIEVE

Guadalajara, 2.—Ha llovido durante todo el día casi ininterrumpidamente. La mayor parte del tiempo en forma suave, aunque a ratos fue a chaparrón.

En la montaña, las precipitaciones han sido de nieve. Hay varios pueblos de la serranía de Atienza que se encuentran incomunicados.

En algunos puntos la nieve ha alcanzado una altura de medio metro de espesor. Algunas carreteras comarcales están cortadas y se ha dado el caso de más de un automóvil que, al ser bloqueado por la nieve ha tenido que ser abandonado por sus ocupantes.—Cifra.

El Rey Pablo de Grecia visita el Museo del Prado

Fue recibido por el ministro de Educación Nacional

Madrid, 3. — A las once y media de la mañana llegó al Museo del Prado S. M. el rey Pablo de Grecia, acompañado por un ayudante. A la entrada fue saludado por el ministro de Educación Nacional, señor Lora Tamayo; el presidente del Patronato del Museo del Prado, exministro don Jesús Rubio; el director del Museo y académico señor Sánchez Cantón, y el marqués de Lozoya, presidente del Instituto de España, en unión de los cuales ha realizado una detenida visita a todas las salas del Museo. Al llegar a la de Goya, el ministro de Educación Nacional se despidió del soberano griego, que quedó en compañía de las demás personalidades y continuó la visita que duró hasta primeras horas de la tarde. El monarca griego hizo grandes elogios de los tesoros que encierra el Museo del Prado. — Cifra.

Ha pasado un convoy de camiones

Por el túnel de Guadarrama, al estar cerrado el puerto de Los Leones

Guadarrama, 3.—A la una de la tarde y en vista del enorme problema originado por la persistente nevada que ha retenido a más de 400 camiones en San Rafael y Guadarrama, la empresa concesionaria del túnel ha permitido el paso por el mismo, gratuitamente, a dichos vehículos.

Es difícil describir la enorme alegría producida en cientos de conductores que esperaban desde el sábado último el poder atravesar la sierra sin peligro.—Cifra.

Hoy será inaugurado el túnel de Guadarrama

Transformará toda una zona de turismo

Madrid. — (Servicio especial de Pyresa). — Buena oportunidad la apertura del túnel de Guadarrama. Las primeras nieves han interceptado, el paso por el Alto de los Leones. Entre los pueblos de Guadarrama, y San Rafael quedó interrumpida la circulación por carretera.

El túnel que mañana, miércoles, será inaugurado solemnemente no va a resolver sólo definitivamente un problema secular, sino que, además, va a transformar una zona de turismo, en breve espacio de tiempo, todo sector de la Sierra, del que se beneficiarán no pocos pueblos próximos.

El primer coche que va a ganar la distancia de tres kilómetros por debajo de la cadena montañosa, será un vehículo del año 1898, propiedad del Museo del Real Automóvil Club. Se trata precisamente del primer vehículo de motor que subió a principios de siglo, el Alto de los Leones.

Ahora bien, mientras ahora sólo podrá ir de Guadarrama a San Rafael, valiéndose de sus propios medios, cuando subió hace 60 años, la gran pendiente, cuando sólo le faltaba algunos metros, tuvo que ser ayudado por una yunta de bueyes. Esto les sucedía entonces a todos los automóviles.

Esta gigantesca obra, orgullo de la ingeniería española, ha sido valorada en todo su alcance por el Ministerio de Obras Públicas, que ha concedido 700 Medallas para premiar a todos los realizadores del túnel de Guadarrama.

LA HORA INTERNACIONAL

Por JOSE LUIS ALONSO ALMODOVAR

Venezuela votó contra el comunismo

Aunque los resultados definitivos de las elecciones presidenciales del domingo en Venezuela no han sido facilitados todavía con carácter oficial, puede ya proclamarse, sin ninguna duda, la victoria del candidato de Acción Democrática, doctor Raúl Leoni. Nuestros reiterados pronósticos quedan, pues, confirmados en su totalidad, al hacerse público el éxito del presidente Betancourt y su partido, y alcanzar el segundo lugar Rafael Caldera, cristianodemócrata, pese a haber ido rezagado durante la primera parte de los escrutinios. Se puede afirmar, a la vista de los datos que ya conocemos, que no se ha producido ninguna sorpresa, y el balance numérico de la votación responde a las posibilidades reales de los candidatos. Es oportuno, por lo tanto, examinar las consecuencias inmediatas que de las elecciones pueden extraerse.

Ya señalábamos ayer la importancia que reviste la numerosa asistencia de votantes a los colegios electorales, pues demuestra un hecho fundamental: la poca fuerza efectiva que los terroristas de F. A. L. N. poseen entre las masas venezolanas. La situación planteada en aquella nación, producto de los continuos actos criminales de las organizaciones castristas, era tan confusa, que no podía adivinarse hasta qué punto se trataba de grupos incontrolados, actuando en la clandestinidad, y dónde comenzaba su verdadera influencia en la calle. Habían sido tan osados y espectaculares algunos de sus recientes golpes —como el secuestro del jugador Di Stéfano o el rapto de buques y aviones—, que existía cierta incertidumbre sobre la amplitud del apoyo que recibían en los sectores populares e, incluso, en el Gobierno, facilitando su impunidad. La feroz campaña de amenazas que el Frente pro-comunista desencadenó las semanas anteriores a la elección, parecía demostrar una fuerza de hecho muy grande, que las autoridades de Betancourt no podían anular. No cabe duda que la Administración del actual presidente ha actuado con demasiada debilidad contra los terroristas.

Sin embargo, la inmensa mayoría de la población venezolana desafió abiertamente al F. A. L. N., acudiendo a las urnas, para elegir pacífica y democráticamente al nuevo presidente de la República. El temor a las sangrientas represalias que los terroristas habían anunciado, no ha podido impedir la resuelta actitud de la nación, demostrando su repulsa al castrismo y su firme decisión de no apartarse de la vía constitucional. Queda al descubierto, de este modo, la escasísima preponderancia del llamado Frente de Liberación Nacional, que no ha encontrado el menor eco popular en el país. Más del noventa y cinco por ciento del censo electoral —según se anuncia oficialmente en Caracas— decidió votar. Los planes comunistas en Hispanoamérica sufren así su más importante derrota. El segundo golpe le han recibido hoy, al publicarse los resultados casi definitivos de la elección, que aseguran el triunfo, por gran mayoría, del candidato gubernamental anticastrista Raúl Leoni.

Los portavoces del F. A. L. N. anunciaron una «acción de envergadura», si Leoni resultaba elegido presidente. Su identificación plena con el pensamiento de Betancourt, y la decidida postura frente a la Cuba de Castro que ha adoptado el presidente saliente, hacen de Leoni un rival formidable para su programa de subversión. Y tanto más temible, cuanto ha probado inequívocamente la asistencia masiva del electorado venezolano a su política de realidades sociales y de intransigencia anticastrista. Lo que acaba de suceder en Venezuela es una gran lección para todo el continente hispanoamericano. Se ha garantizado a la población la libre y espontánea manifestación de su voluntad, y, pese a los temores que se tenían injustificadamente, votó contra el comunismo. La campaña de penetración castrocomunista, por medio de una oleada de terrorismo y atentados, ha fracasado con estrépito. ¿Cuál será la reacción del F. A. L. N.? No tardaremos en comprobar si lleva adelante sus amenazas. Pero, aunque así fuese, la posición del Gobierno —ya sea con Betancourt hasta marzo, como con Leoni después— es mucho más firme y clara, al saber con certeza que cuenta con el respaldo de la inmensa mayoría del país. Confiamos en que Leoni se decida ahora a emprender una acción enérgica para eliminar esos continuos brotes de violencia, y pueda, por fin, Venezuela recobrar una fisonomía estable. Se lo ha ganado.

Propuesta de Kennedy confirmada por Johnson

Estados Unidos y Rusia deben realizar una expedición conjunta a la Luna

Sede de las Naciones Unidas (Nueva York), 3.—El presidentee Johnson ha confirmado la propuesta formulada por el difunto primer magistrado, antecesor en la jefatura del Estado, según la cual, los Estados Unidos y la URSS deben realizar una expedición conjunta a la luna.

No se ha producido ninguna inmediata respuesta por parte de los soviets; pero el doctor Nikolai Federenko, jefe de la delegación rusa en la ONU, ha declarado que su Gobierno «no ahorrará esfuerzo» hacia el desarrollo de la cooperación internacional pacífica en el espacio exterior de la tierra.

Kennedy propuso primeramente esta expedición conjunta americano-soviética en un mensaje dirigido a la Asamblea General de las Naciones Unidas el 20 de septiembre. Hoy día, el embajador de los Estados Unidos en la organización supranacional, Stevenson, ha comunicado que Johnson le había dado instruciones para que reafirmase la oferta.

Dirigiéndose a la comisión política principal, al inaugurarse el debate sobre diversos aspectos de los problemas de investigación acerca del espacio exterior, Stevenson ha manifestado que la propuesta expedición lunar no se limita a Norteamérica y Rusia, «esperamos que todas las naciones tomarán parte en esta gran aventura. El doctor Federenko apeló al apoyo unánime de un proyecto de declaración sobre los principios legales para gobernar la investigación espacial.—Efe.

SIN CAMBIOS EN LA CASA BLANCA

Wáshington, 3. — El secretario de Prensa de la Casa Blanca, Pierre Salinger, declaró hoy que él continuaría en su puesto con el presidente Johnson, lo mismo que otros tres funcionarios de la Casa Blanca.

Estos son Theodore Sorensen, asesor literario del presidente Kennedy, Kenneth O'Donnell, secretario para personal de la Casa Blanca, y Lawrence O'Brien, ayudante particular de la presidencia.

Dijo que todos ellos continuarían en sus cargos «a petición del presidente».—Efe.

SENEGAL

Senghor inicia su segundo mandato presidencial

Rotundo triunfo electoral

Dakar, 3.—El presidente Leopold Sedar Senghor ha comenzado hoy su segundo mandato presidencial después de una triunfante reelección en vano obstaculizada por elementos izquierdistas que promovieron desórdenes.

Según fuentes fidedignas, diez personas fueron muertas en Dakar y tres en Rufisque y otros suburbios de la capital durante los disturbios de ayer, actuando las fuerzas armadas contra grupos de seguidores de la ilegal organización comunista, partido de la independencia africana.

El toque de queda establecido para la zona de Dakar ayer, fue levantado hoy, y la actividad laboral se ha reanudado normalmente. El vespertino "Le Monde" calificó a los tumultos como "casi una insurrección".

Los resultados finales señalan que de 1.300.000 votantes inscritos en el censo, 1.050.724 votaron en favor de Senghor. Este era el único candidato para la Presidencia.

En las elecciones parlamentarias que se han celebrado simultáneamente, el partido del mismo Senghor, Unión Progresista Senegalesa, obtuvo 1.049.927 votos, consiguiendo así todos los 80 escaños sacados a elección. El único partido legalmente de oposición, el partido de Unidad Africana, obtuvo 53.179 votos.—Efe.

544 muertos en accidentes en EE. UU.

Durante el pasado fin de semana

Chicago, 3.—Según los datos finales sobre los accidentes registrados en los Estados Unidos durante el pasado fin de semana y desde el "Día de Acción de Gracias", el número de muertos se ha elevado a 544, lo que supone 72 más que las previstas. —Efe.

Johnson y su familia

Wáshington.—El presidente Johnson acompañado por su familia, se dirige a la iglesia de la Plaza de Monnt Vernon, donde asistió a los oficios religiosos celebrados con motivo del Día de Acción de Gracias

(Foto Europa Press)

M.C.D.2022

PALENCIA AL DIA

Vísperas gozosas

En el norte provincial estuvieron hoy de fiesta.

Se inauguraron las casas para mineros construídas por la Obra Sindical, en las localidades de Santibáñez de la Peña y Guardo.

Y toda inauguración da aire de fiesta. Pues suscita entusiasmo y gozo siempre, la asistencia a un acto que preside la puesta en marcha de algo.

Una inauguración es algo así como un nacimiento. Y todo nacimiento, por entrañar principio de vida, resulta satisfactorio.

El día no se mostró muy a tono con este grato acontecimiento. No importa. Los gozos tampoco se dejan influir mucho por los elementos atmosféricos.

Y hoy hubo gozos mineros en Santibáñez y en Guardo, porque nuevos grupos de casas se inauguraban para constituirse en hogar y núcleo de familias.

El gobernador civil y otras autoridades presidieron el acto. Que fue como un festejo más, tal vez el más emotivo, el más valioso, el más transcendente de los que el norte minero provincial celebre con ocasión de la festividad patronal de Santa Bárbara.

Si por las vísperas se conoce al Santo, como reza el adagio, digamos que estas vísperas que rubricaron la inauguración de dichos grupos de viviendas, no pudieron ser más cumplidas ni rumbosas.

La suscripción "Pro Campaña de Navidad", abierta, según tradicional costumbre, por nuestras primeras autoridades gubernativa y eclesiástica, sigue viento en popa.

Hace unos días que se hizo público el llamamiento de dichas autoridades a los palentinos, y éstos van atendiendo con sus donativos a engrosar esta suscripción, que ya alcanza, en la tercera relación de donativos publicada, la suma de 67.725 pesetas.

Es en principio, augurador de un satisfactorio resultado final como no podrá menos de esperarse, dados los caritativos fines de ayuda y atención al humilde, que con estos donativos se pretende, para que la celebración de la Navidad próxima se haga con la máxima alegría por todos.

Mejora ganadera

Subvención a la Diputación Provincial

En el Gobierno Civil se ha recibido un telegrama del subsecretario de Agricultura, don Santiago Pardo Canalis, comunicando haber sido concedida una subvención a la Diputación Provincial para la adquisición de sementales de raza ovina «churra» y de ganado porcino, para atender a la campaña de mejora de la ganadería provincial.

Dietario

Miércoles 4 de Diciembre de 1963

SANTORAL. — Santos; Pedro Crisólogo, doctor; Bárbara, virgen, mártir; Bernardo, cardenal; Annon, Marutas, Osmundo, Félix, Melecio, obispos; Teófanes.
(Misa: De San Pedro Crisólogo. Color: Blanco).

Sale el sol a las 7'21 horas y se pone a las 16'49 horas. Sale la luna a las 20'39 horas y se pone a las 10'49 horas. Cuarto menguante el día 7.

REFRAN: Cabra coja no tiene siesta.

EL TIEMPO EN PALENCIA

Barómetro: A las 18 de ayer, 683'8. A las 8 de hoy, 686'2. — Temperaturas: Máxima de ayer, 7'4. Mínima de hoy, 2'8. — Dirección del viento: A las 18 de ayer, E. A las 8 de hoy, S. E. — Lluvia, 14'6. — Humedad relativa media, 86 por 100.

ARTICULOS DE ESCRITORIO, EN I. G. DIARIO-DIA

EFEMERIDES. — 1334: Muere Juan XXII. — 1642: Muere Richelieu. — 1795: Nace el filósofo Carlyle.—1808: Capitulación de Madrid. — 1892: Nace el que habría de ser Caudillo de España. — 1923: Muere Mauricio Barrés.

Campaña de Navidad y de Reyes 1963

TERCERA RELACION DE DONATIVOS

	Pesetas
Suma anterior	54.325,00
Vda. de Mendiguchia	200,00
Don Jesús Aguado Losada	400,00
Cámara Oficial del Comercio y la Industria	1.000,00
Máquinas de coser «Alfa»	100,00
Mutua Patronal Castellana	250,00
Don José Alvarez Barón, director gerente de Distribuidora Palentina	1.000,00
Don Guillermo A. Gutiérrez, Deán S. I. C.	250,00
Don Amador Moreno, «Bar Moreno»	100,00
Don Benigno Vallejo	100,00
Cáritas Diocesanas	10.000,00
Suma y sigue	67.725,00

Nota.—Los donativos se reciben en la Habilitación del Gobierno Civil, Jefatura Provincial del Movimiento y en todas las Entidades bancarias de la Capital.

ESCENARIOS Y PANTALLAS

ESTRENOS CINEMATOGRAFICOS

PRINCIPAL

«UNA MUCHACHA LLAMADA TAMIKO». — Nacionalidad: norteamericana.—Director: John Sturges. — Intérpretes: Laurence Harvey, France Nuyen y Martha Hyer. — Fecha de estreno: 1-XII-63.

Recoge esta película, en el escenario exótico del Japón, la historia de un hombre cuyos sentimientos fluctúan entre esos mundos distintos en su concepción y vida que son el Oriente y el Occidente, encarnados, en este caso, en dos mujeres, y en la pasión sentimental que ambas despiertan.

«Una muchacha llamada Tamiko», es, (salvando la anécdota dramática, más convincente en estas segundas), algo de ese reflejo, vértice de dos concepciones de vida, que tan bien supieron resaltarnos «Madame Butterfly» y «Sayonara», entre otras.

En este ambiente del Japón de hoy, con sus milenarias costumbres del ayer lejano, se desenvuelve esta anécdota sentimental, juzgada a través de estas tres vidas, principalmente, representadas por una mujer japonesa, otra norteamericana y un hombre sin patria, nacido de europeo y china, en cuyo ánimo se plantean conflictos de nacionalidad y encontrados sentimientos pasionales, que dichas mujeres, y los mundos que encarnan suscitan, hasta que el amor hace inclinar su decisión y su voluntad por uno de los mundos.

La película es confusa. Las reacciones de sus personajes son complejas. A veces se mueven extrañamente y el espectador no sabe a qué carta quedarse sobre sus conductas, perdiendo el hecho planteado verosimilitud.

En esta película, la forma es superior al fondo. En la forma, la película exhibe grandes valores, de ambientación, de presentación de tipos y costumbres; de retrato de paisajes y escenarios llenos de belleza y pistoresquismo, con un movimiento de cámara atrayente, pues refleja panorámicas urbanísticas y paisajísticas y planos hogareños, religiosos y costumbristas llenos de encanto e interés, muy favorecidos por una fotografía y color acertados. Es lo mejor de la película.

La interpretación es adecuada al tema. Los personajes pierden reciedumbre dramática, al hacérsenos con sus reacciones ilógicas tan convencionales; aunque los intérpretes que los encarnan se muestran acertados en sus intervenciones.

F. Buisán

ORTEGA

«VUELTA A LA VIDA».—nacionalidad: norteamericana.—Director: Joseph Pevney.—Intérpretes: Rock Hudson, Marcia Henderson y Steve Cochram.—Producción: Universal Internacional. — Fecha de estreno: 1-12-1963.

Pevney, un magnífico y honrado artesano del cine, ha hecho en esta película de aventuras un «western» entre hielos. Trasplantando los hombres desde el Oeste americano a las regiones del Norte del Canadá, mantiene una trama sencilla de «buenos y malos», con el interés de toda película de aventuras, con el ritmo adecuado y la interpolación de escenas.

La dirección de Pevney es acertada, esto es indudable, sin especial relieve, pero con claridad expositiva y sin embargo, dado el infantilismo argumental, el carácter lineal de personajes y situaciones, la película carece de atracción en el interés del espectador.

Buena fotografía en color —pese a que la película se realizó hace diez años— y una discreta interpretación de Hudson, Marcia Henderson y Steve Cochram, éste incorporando el «personaje malo», que es el auténtico protagonista en torno al cual gira la acción del film. Merece destacarse la actuación de un perro precioso.—**R. de G.**

REY DON SANCHO

«CARMEN JONES». — Nacionalidad: norteamericana.—Director: Otto Preminger. — Interpretes: Dorothy Dandridge, Harry Belafonte y Peal Bailez. —Producción: 20th Century Fox. — Fecha de estreno: 30-12-1963.

Otto Preminger, probablemente uno de los directores —en su obra— más inteligentes de Hollywood ha realizado aquí una magnífica adaptación de la ópera de Bizet y Merimée, trasladándola de los ambientes sevillanos al mundo negro norteamericano.

Esta versión moderna y acertadísima de «Carmen», queda definida con una sola palabra, que es la que define toda la producción de Preminger: inteligencia. Este director, de «frío» quehacer, posee la rara habilidad de exponer, sin tomar partido, sin apasionamientos, pero con una meridiana claridad y una sabia concepción del cine.

La trama no sorprende por sabida. Carmen, en vez de cigarrera sevillana es una negra bellísima, empleada en una fábrica de paracaídas. Joe (Don José), es un muchacho que quiere hacerse piloto y Husky (Escamillo) cambia el capote por los guantes y es aquí famoso boxeador, al que se rinden las mujeres. Se mantiene la línea argumental y la partitura —arreglada melódicamente— se oye con atención e interés.

Hay secuencias perfectamente conseguidas como la aparición del boxeador y la película, en definitiva, es una gran creación de Preminger y «se ve muy bien».

Excelente fotografía en color y muy buena la interpretación.—**R. de G.**

Cartelera

TEATRO PRINCIPAL

HOY MIERCOLES

Sigue en cartel el gran éxito

UNA MUCHACHA LLAMADA TAMIKO.

CALIFICACION MORAL

"Estrellas internacionales" (5), "Vuelta a la vida" (3), "El amor de los amores" (3), "El temible Mr. Cory" (3), "Los sueños de Nello" (1), "Occidente y sabotaje "(5), "Escándalo en las aulas" (5), "Cara cortada" (3), "Carmen Jones" (3), "Los misterios de Angkor" (3), "Los asesinos de Kilimanjaro" (2).

Administración principal de Correos de Palencia

AVISO

Ante la próxima fiesta del «Día de la Madre», se recomienda al público, remita sus felicitaciones y obsequios con la posible anticipación para que puedan tener entrada en destino como más tarde el día 7 del actual.

Palencia, 3 de diciembre de 1963.—**El Administrador Principal.**

Para las próximas Navidades

La costumbre, ampliamente generalizada en todo el mundo, de intercambiar felicitaciones y obsequios al llegar las fiestas de Navidad, da lugar a que en las oficinas de Correos y especialmente en las fechas de Navidad y Año Nuevo, se produzcan considerables aglomeraciones de correspondencia, que dificultan seriamente el normal desarrollo de los servicios, motivando en algunos casos posibles retrasos en la entrega de los envíos, pese al interés y esfuerzo de los funcionarios postales.

Con objeto de evitar dentro de lo posible estos inconvenientes, que habrían de agravarse de manera considerable, si los remitentes esperasen al último día para depositar sus felicitaciones, la Dirección General de Correos encarece, especialmente a las grandes empresas y comercios de importancia, que depositen en las oficinas postales sus envíos de Navidad, felicitaciones, calendarios, catálogos, etc., tan pronto los tengan dispuestos y a ser posible en la primera decena del mes de diciembre.

En cuanto al envío de christmas y felicitaciones particulares, Correos recomienda que se depositen en las Administraciones postales antes del 18 de diciembre, con lo que se logra evitar inconvenientes y posibles retrasos de última hora.

Y no olvide que la tarifa de tarjetas y tarjetones de felicitación, christmas, etc., **si van abiertos, con un máximo** de cinco palabras manuscritas y no pesan más de 20 gramos, es de 70 céntimos.

¡Audiencia pública!

Apropiación indebida, atentado, blasfemias e imprudencia temeraria

El Ministerio Fiscal ha acusado al procesado F. R. Oliva, de la comisión de un delito de apropiación indebida, basándose en que dicho encartado que fue, en su día, viajante de unos almacenes de Pamplona, se apropió de parte de un muestrario que le había sido entregado para desempeñar su cometido.

El procesado ha declarado que devolvió a la casa todo lo que por ella le fue entregado, mientras don Evaristo Martínez Martínez, industrial supuestamente perjudicado, ha aclarado que, en principio, notaron algunas faltas en el muestrario devuelto y por ello lo denunciaron, pero que en una segunda revisión se apreció que estaba completo.

El Ministerio Público solicitó la pena de tres meses de arresto mayor y el Letrado defensor, señor Blanco Alvarez, solicitó la total absolución de su patrocinado.

El Ministerio Fiscal ha acusado al procesado Honorato Molpeceres Herrero, de la comisión de un delito de atentado contra Agente de la Autoridad y de otro delito de blasfemias, para los que solicita, respectivamente, la pena de seis meses y un día de prisión menor y un mes y un día de arresto mayor con multa conjunta de 5.000 pesetas, aún teniendo en cuenta la atenuante de embriaguez no habitual que ha estimado.

Según el relato de hechos de dicha Acusación Pública, el procesado promovió el día 6 de septiembre pasado un fuerte escándalo en la estación de la Renfe de Venta de Baños. Al propio tiempo —sostiene el Fiscal— blasfemó. Entonces, el Guarda Jurado Teodoro Prádanos Domingo, que lucía los distintivos de su uniforme, intentó convencerle de que depusiera tal actitud, pero el procesado se negó. Volvió a insistir el Guarda para sacarle del recinto de la estación y el procesado se abalanzó contra él, rompiéndole dos botones. Otro Agente de la Autoridad puso fin al incidente. El Fiscal estima que Honorato se hallaba embriagado, pero no lo bastante como para privarle de su consciencia y voluntad.

En este último sentido ha declarado el Guarda Jurado; José María Recio dice que le pareció que Honorato se hallaba bastante borracho, porque de no estarlo no habría blasfemado y Gaspar Diez asegura que no sabía lo que hacía, debido a su total embriaguez.

Basado en tales pruebas el Letrado defensor, señor Anaya, ha calificado los hechos como un delito de resistencia a la autoridad y una falta de blasfemias, pero con la concurrencia de la eximente completa de transtorno mental transitorio. Solicitó la total absolución de su patrocinado.

Audelino Lorenzo Juanes circulaba con un camión «Barreiros» por la carretera de Palencia a Riaño el día 28 de marzo pasado. Al llegar al kilómetro 258.200 de dicha vía, el camión sufrió una avería que no pudo reparar en el momento. Para conseguirlo, el procesado se desplazó a Palencia e incluso a Salamanca, pero dejó aparcado el vehículo en la derecha de su mano y situó los triángulos reflectantes en las partes anterior y posterior del vehículo, aunque ya en el paseo de dicha carretera. No dejó tampoco encendidas las luces de situación del camión y así permaneció el mismo, desde las 23 horas del día 28 de marzo, hasta las 15 horas del 29.

Según la tesis del Ministerio Fiscal y la del Letrado Acusador, señor Gómez Arroyo, ello fue la causa de que Julio Pinto Sánchez, que conducía una motocicleta, en cuyo asiento posterior iba Vicente de la Fuente con una bicicleta al hombro, no viera el camión y se estrellara contra él. Julio padeció tan graves heridas que falleció poco después y Vicente experimentó lesiones de las que tardó en curar 135 días.

Ha depuesto en el acto del juicio oral un extenso grupo de testigos, e incluso algunos parientes, cuya valoración probatoria corresponde, como es lógico, al Tribunal.

El Ministerio Fiscal y la Acusación Privada han acusado al encartado de un delito de imprudencia temeraria, con homicidio y lesiones graves y han solicitado la pena de dos años, cuatro meses y un día de prisión menor, privación del carnet de conducir por tiempo de dos años y una indemnización de 250.000 pesetas a favor de los herederos de la víctima y 13.000 pesetas a favor de Vicente de la Fuente.

El Letrado defensor, señor Catón, después de estimar que el procesado guardó todas las precauciones exigibles en el caso, solicitó la total absolución de su patrocinado.

J. Ballesteros

QUE CADA ESPAÑOL SE CONVIERTA EN UN PORTAVOZ DE LA NECESIDAD DE LA CAMPAÑA DE VACUNACION. ¡HAY QUE CONSEGUIR QUE LA POLIOMIELITIS DESAPAREZCA PARA SIEMPRE DE ESPAÑA.

Cuatro Cantones

La cristalina linfa

Es indudable que, como dicen los meteorólogos de ocasión, se ha metido el tiempo en agua. No se puede salir de casa sin el paraguas, adminículo muy molesto pero totalmente indispensable.

El agua, única fórmula química que conocen los malos estudiantes, tiene varias y diversas aplicaciones. En pequeñas y justificadas dosis sirve para muchas cosas, pero cuando el agua se pone de un pesado subido y no deja de caer, crea conflictos y bastante gordos.

Ahora está, estos días, lloviendo a modo. Ello, naturalmente, crea el problema de la abundancia y sobre todo, al decir de los entendidos, no es nada bueno para el campo, en especial para la remolacha. Lo cierto es que no llueve nunca a gusto de todos. Y de todas las formas al agua lo estamos cogiendo un poco de fila, que se suele decir.

El agua es buena, cuando es cristalina, y a falta de un buen clarete de la tierra o de Rioja, un traguito de agua según los médicos puede ser hasta bueno.

Lo malo del agua es cuando se disfraza. Cuando toma otras apariencias para esconder su cristalina naturaleza. Ahí está demostrado en la estadística de 18 lecheros multados porque se «les fue la mano», como el agua quiso jugar al carnaval y se disfrazo de blanca leche. Algo así como el cuento de las cabritillas y el lobo con piel de cordero y patas manchadas de harina.

El agua, desde hace una temporada, al menos en Palencia y no precisamente el procedente de la lluvia, tiene un sospechoso colorcillo entre barro y ladrilloso, que hace que los vasos de agua haya que beberlos con los ojos cerrados, después de haber exprimido un limón. Un nuevo método para evitar el mal sabor.

Cierto es que hay muchos que les gusta el vino, pero no estaría de más que cuando un ciudadano quiere beber un vaso de agua, al menos que no parezca una infusión de adobe.

Un terrón de azúcar

Un terrón de azúcar suele ser ahora algo más que un simple terrón de azúcar.

Un terrón de azúcar es en nuestros tiempos algo respetable. Porque sí. En primer lugar —desde el punto de vista prosáico— porque el precio del azúcar ha subido.

...Y en segundo término, porque un terrón de azúcar es en la actualidad nada menos que el vehículo de la salud, de la vida, la felicidad y la alegría .

Efectivamente, salud, vida, felicidad y alegría supone para la sociedad la derrota de un enemigo feroz como es la «Polio».

Con un terrón de azúcar los niños de dos meses a siete años van a ser vacunados contra la poliomielitis.

...Ya ha sonado la hora para la capital.

A partir del lunes, día 9, y durante unos días, los niños de la capital van a ser vacunados. Para ello se han distribuido estratégicamente los «puestos» de vacunación, hasta donde habrán de llegar todos los niños —absolutamente todos— que se encuentren entre los dos meses y los siete años.

Nunca como ahora van a ir los niños con mejor voluntad a vacunarse. El horror de la jeringuilla y la aguja ha sido desechado totalmente.

...Y a cambio les van a dar un terrón de azúcar.

Magnífica vacuna para los chiquitos. Las miradas torvas hacia los sanitarios de la bata blanca van a trocarse en sonrisas cordiales, y al terminar saldrán de la vacunación con un poco de nostalgia. Querrán más azúcar.

La hora ha sonado para Palencia.

Un terrón de azúcar espera a cada niño de dos meses a siete años.

...Un terrón de azúcar. Ya ven Vds. que cosa más sencilla.

Un terrón de azúcar, que ahora cobra valor de símbolo, para la salud, la vida, la alegría y la felicidad.

Cruz Roja de Palencia

Curso de actualización médica

El pasado sábado tuvo lugar la tercera lección del Curso de Actualización Médica, organizado por la Cruz Roja, a cargo del Dr. D. Francisco J. Florez Tascón, de Madrid. Presentó al conferenciante el Dr. Combarros trazando la silueta científica y profesional del Dr. Florez Tascón y su recia formación en la especialidad que cultiva. El Dr. Florez Tascón planteó el problema de «los grandes síndromes de la clínica geriátrica» deteniéndose en el estudio y conveniencia del Chequeo o sea el reconocimiento sistemático, completo y periódico, médico del individuo a partir de los 50 años de la vida, como han sistematizado algunas países desde hace ya muchos años, con lo que se demuestra un 70 a 75 por 100 de personas consideradas sanas padecen enfermedades. Con arreglo a la ciencia médica moderna la edad de la madurez comprende de los 45 a 75 años, a partir de los cuales se inicia la vejez. Estudia los enfermos geriátricos en sus fundamentales grupos neurológicos y psiquiátricos, circulatorios y vasculares, digestivos, pulmonares, y urinarios. Acompañó su conferencia con diapositivas. Finalmente el Dr. González Alvarez, Vice-Presidente de la Asamblea Provincial en funciones de Presidente, dio las gracias al conferenciante por su brillante disertación y atención de haberse desplazado a Palencia.

Asamblea provincial de la Hermandad de Alféreces Provisionales

El próximo jueves día 5, se celebrará la «VI Asamblea Provincial de la Hermandad Nacional de Alféreces Provisionales», a la que tiene prometida su asistencia el presidente nacional don Pedro Rubio Tardío y que será presidida por el Excmo. Sr. Gobernador Militar en representación del Excmo. Sr. Capitán general de la VII Región y por los Excelentísimos señores Gobernador Civil de la provincia y alcalde de la capital.

A las 11.30, oficiada por el Reverendo Capellán de la Hermandad, se celebrará una misa rezada en la Capilla de las Religiosas de María Inmaculada para el Servicio Doméstico. A las 12.30 tendrá lugar la Asamblea en el Salón de Actos de la Caja Central de Ahorros y Préstamos, en la que se impondrán las «estrellas verdes» a los hijos de los oficiales provisionales; finalizando los actos con una comida de hermandad.

A todos estos actos tienen prometida su asistencia la casi totalidad de los miembros activos de esta Provincial.

Las fiestas de Navidad se aproximan y Correos le pide su colaboración: Envíe sus felicitaciones y regalos de Navidad con anticipación a dichas fiestas y evitará así las aglomeraciones y apresuramientos de última hora.

NOTAS DE HACIENDA

ADMINISTRACION DE RENTAS PUBLICAS. — ANUNCIO. — Por el presente se hace saber que la Matrícula de Licencia Fiscal Impuesto Industrial de esta capital de Palencia para el ejercicio de 1964, se halla de manifiesto en esta Administración de Rentas Públicas de la Delegación de Hacienda durante DIEZ DIAS, contados desde la publicación del presente anuncio. Durante dicho plazo, los comerciantes e industriales interesados podrán enterarse de sus cuotas y hacer dentro del mismo las reclamaciones que estimen oportunas.

Palencia, 3 de diciembre de 1963.—El Administrador de Rentas Públicas, **Francisco Maté Saldaña.**

VIDA RELIGIOSA

SAN MIGUEL

Durante los días 4, 5 y 6 del presente mes, se celebrará un Triduo solemne en honor de San Nicolás de Bari, con los cultos siguientes:

Todos los días, a las ocho y media, Misa de Comunión y por la tarde, a las siete y media, exposición de S. D. M., Rosario, Ejercicio del Triduo y sermón por el Rvdo. P. Jaime del Sagrado Corazón, Carmelita del Santuario del Carmen, de esta ciudad.

Inauguración de viviendas sindicales en Santibáñez de la Peña y Guardo

Presidió los actos el Gobernador Civil

En la tarde de ayer tuvo lugar en Santibáñez de la Peña y en Guardo, la inauguración de 40 y 260 viviendas, respectivamente, de las denominadas de tipo social, construídas por la Obra Sindical del Hogar. El presupuesto de ambos grupos se eleva a la cifra de 17 millones de pesetas.

Ambos actos estuvieron presididos por el gobernador civil y jefe provincial del Movimiento, don Vicente Asuero, a quien acompañaban las primeras jerarquías sindicales provinciales, y autoridades locales de Santibáñez y de Guardo.

En nuestro próximo número «De Peñalabra al Cerrato», ofreceremos amplia información sobre ambas inauguraciones.

Situación de las carreteras en esta provincia

Nota de la Jefatura de Obras Públicas

Las máquinas quitanieves se dedicaron la tarde del domingo y el lunes a facilitar la circulación en las carreteras de la zona norte de la provincia, comprendidas entre Guardo y Cervera, habiendo quedado anoche restablecido el tránsito por el puerto de Piedrasluengas en la C. C.-627, de Burgos a Potes.

En la C. C.-615 ha sido abierta hasta Besande, con lo que en nuestra provincia no existe dificultad alguna, pero dentro de la provincia de León se encuentra cerrado el puerto de Monteviejo.

Por todo ello, dentro de esta provincia se encuentran abiertas a la circulación todas nuestras carreteras excepto la P-210 entre Velilla y Cervera (carretera de los pantanos), que continúa sin poderse circular por ella.

Palencia, 3 de diciembre de 1963.—El Ingeniero jefe, *R. Pérez de Guzmán.*

Rincón ameno

INTERNOS Y... EXTERNOS

Desde la verja del jardín de un manicomio un loco contempla por la mañana a un pescador que ha lanzado su anzuelo a orillas del río que pasa muy cerca de allí.

--¿Qué haces? —pregunta el loco.

--Pesco.

--¿Y qué has pescado?

--Nada todavía.

Por la tarde el loco vuelve a asomarse a la verja y ve al pescador en el mismo sitio.

--¿Qué haces?

--Pesco.

--¿Y qué has pescado?

--Nada.

El loco medita un momento y le dice al pescador:

--¿Por qué no entras?

NO VALIA LA PENA

La madre a su hijo pequeño, que se ha hecho un chichón al darse un golpe contra un mueble:

--¡Oh, pobre chiquitín mío! ¿Has llorado mucho, mi cielo?

--No valía la pena, mamá. No había nadie.

SE EXPLICA

--¿Qué tal tu yerno?

--¡Mal! ¡Ya se ha comido en dos semanas toda la dote de mi hija!

--¿Y qué le diste a tu hija?

--Media docena de pollos, un jamón, seis chorizos, dos conejos...

FUGA DE VOCALES, NUM. 9:

L. m.lt.t.d c..nd. .j.rc. l. ..t.r.d.d, .s m.s cr..l ..n q.. l.s t.r.n.s

PL.T.N

Solución al número 8:

El que se conforma con su pobre suerte, es rico ciertamente.

Proverbio castellano

CRUCIGRAMA

Número 63:

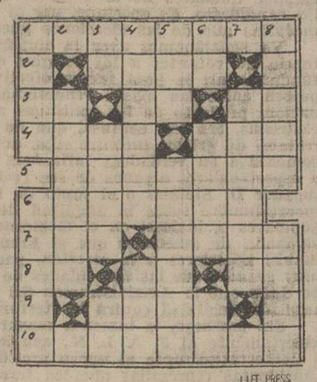

LIFE PRESS

Horizontales: 1: Precauciones. 2: Amenaza. 3: Río de la Costa de Marfil. Dios egipcio. Consonante. 4: Anades. Río de Bolivia. 5: Hospedase. 6: Ligásela. 7: Yunque de platero. Nombre de una artista de cine. 8: Marchar. Pronombre. Desinencia. 9: Río de Francia. 10: Fersiguieras.

Verticales: 1: Militar. Acierta. 2: Obedecer. 3: Letra del alfabeto céltico. Del avión. Símbolo del molibdeno. 4: Resplandecientes. Espasmo. 5: Letra griega. Nombre femenino. 6: Artículo. Ensenada. Terminación verbal. 7: Entrara. 8: Acostumbra. Cercos de hierro.

Sol. al Crucigrama número 62:

Horizontales: 1: Trípodes. 2: Deja. 3: Mo. Ro. Pe. 4: Ocas. Set. 5: Atácale. 6: Usásela. 7: Sor. Rara. 8: As. Oc. Ar. 9: Aros. 10: Salá-selo.

Verticales: 1: Tomo. Usáis. 2: Ocasos. 3: Id. Atar. Al. 4: Persas. Ora. 5: ¡Ojo! Cercos. 6: Da. Sala. SE. 7: Pelara. 8: Siete. Arco.

Jefatura Provincial de Sanidad

Campaña Nacional de vacunación antipoliomielítica

Calendario de vacunaciones antipolio en los pueblos que se indican a continuación y horas aproximadas en que se llevarán a cabo

EQUIPO «L»-102

Día 4, miércoles.—En *San Román de la Cuba*, hacia las diez de la mañana, y además se dará vacuna para el médico de Pozo de Urama.

Hacia las diez y media en *Villalcón*, donde se dará vacuna al médico para Arroyo; a las once y cuarto en *Población de Arroyo*; a las doce menos cuarto en *Ledigos*; hacia las doce y media en *Terradillos*; donde se dará vacuna para Villambrán, Villamboz, y Lagartos; a las tres de la tarde en *Moratinos*, donde se encontrarán los niños de San Nicolás, y de los caseríos limítrofes, o se dará vacuna al médico titular para ellos.

Día 5, jueves.—A las diez de la mañana, en *Villanueva del Rebollar*; a las diez y media en *Cardeñosa de Volpejera*; a las once en *Villamuera*; a las doce en *Riveros de la Cueza*; a las doce y media en *Cervatos*, donde se dará vacuna al médico para Calzadilla y Quintanilla; a la una, en *Calzada de los Molinos*; a las dos menos cuarto en *Torre de los Molinos*, y a partir de las cuatro de la tarde, en *Carrión de los Condes*.

Palencia 2 de diciembre de 1963.—El Jefe Provincial de Sanidad, *Mauro M. de Prado.*

Finanzauto, S. A.

DISTRIBUIDOR EN ESPAÑA DE

SAVA AUSTIN

AUTOBUSES • CAMIONES
VOLQUETES • FURGONES

con motor **BMC** de
55 - 68 - 77 y 107 C. V.

ENTREGAS INMEDIATAS
Y
FACILIDADES DE PAGO A 36 MESES
CON INTERESES BANCARIOS
EXPOSICION / VENTA

Mayor, 9 PALENCIA

M.C.D.2022

LA MUJER Y LA MODA

Moños y flequillos 1964

1.—Flequillo postizo sujeto a una franja, y moño también postizo.
2.—Flequillo con melena ligeramente ahuecada en la cima.
3.—Para noche, moño liso sujeto y decorado con una cinta de terciopelo negro.
4.—Más artístico, peinado a base de moño enroscado y flequillo hasta las cejas.
5.—Moño alto caído hasta la nuca, y flequillo hasta las cejas.

Ya que la Alta Costura ha dictado una moda deportiva y práctica, con pocas concesiones a la fantasía, los peluqueros se han apresurado a dar rienda suelta a su ingenio y han logrado feminizar hasta el máximo un conjunto sport cien por cien.

¿Y dónde está el secreto del peinado 1964? En los flequillos y moños.

Se acabaron los peinados «crepados», ahuecados hasta lo inverosímil, lacados hasta la rigidez que dejaban sin vida al peinado. Hoy están de moda los cabellos tisos, ligeros y vivos.

Los postizos causan furor. Pero no una peluca completa, sino un mechón de adorno que puede transformar la silueta de un peinado. Y sobre todo, moños de variadísimos tamaños y formas colocados en la cima de la cabeza, en la nuca, enroscados, llenos de bucles o lisos.

Y como son una solución ideal para quedar elegantemente peinados en diez minutos, las mujeres están locas de entusiasmo.

El mismo éxito que los moños lo obtienen este invierno los flequillos, igualmente variadísimos tanto en cuanto al largo como al volumen. Los hay ligeros, ladeados y espesos, cubriendo incluso las cejas.

Lo mismo acompaña un flequillo a un peinado con moño que a una melenita lisa, más o menos larga.

Lo importante para ir al «último grito», es lucir sea como sea un moño o un flequillo aunque sean postizos.

NO HAY DOS "CATALINAS"

En su casa, ELVIRA QUINTILLA es la misma que en "Escuela para maridos" de TV

El optimismo y los problemas se repiten en "sus dos hogares"

Por Anina MOURIZ

Elvira Quintillá, la Catalina que esperamos todos los sábados cómodamente sentados ante un receptor de televisión, asoma hoy su rostro más personal y genuino a nuestra página.

Ella ha protagonizado durante el curso 1962-63 el personaje femenino de «Tercero izquierda». Entonces Catalina interesó y advirtió a todas las amas de casa españolas que más de una vez se vieron reflejadas con la situación de esta mujer en la pequeña pantalla.

Este año ha iniciado, también bajo la inspiración de Noel Clarasó, una Catalina igual y distinta. En «Escuela para maridos», Catalina, siempre Catalina, trata los problemas más vitales del matrimonio dentro del hogar y los da una solución optimista y divertida.

Por eso nos gusta a todos el personaje y por eso la periodista ha querido conocer muy de cerca la personalidad humana de la mujer, y reflejarla lo más fielmente posible a sus lectores.

«LA CATALINA» DE CARNE Y HUESO

Elvira Quintillá de Rodero, la Catalina de carne y hueso significa diecisiete años de matrimonio con uno de nuestros mejores actores, José María Rodero. Madre de un chico de quince años y de una niña de ocho, Elvira también tiene problemas con-

Elvira Quintilla, en una personalísima interpretación de sus canciones (Foto EUROPA PRESS)

cretos en el hogar y en la educación de sus hijos; como todas las madres de familia.

Me gustó la anécdota, sobre todo porque me la contó con énorme sencillez. Sin entrever que iba a ser publicada.

—El próximo sábado sale a relucir el problema de los derechos de la mujer —que como hay de todo, algunas se extralimitan en eso de ejercer derechos—. Si puedes no dejes de verlo, yo creo que es un programa francamente divertido. Me gustaría comprarme unas botas de esas altas, modernas, pero chica...; cuestan dos mil pesetas y luego a lo mejor no me las vuelvo a poner.

—¿Las comprarás?

—Creo que sí, pero ayer no me decidí. Salimos mi hijo y yo para comprarle a él una gabardina y elegí la mejor, la que más me gustó. No me enteré del precio hasta que llegué a la caja y francamente, me asusté un poco, aunque pensé que así no se mojaría. Las botas las dejé de momento. Me daba pena gastar tanto dinero en mí.

FRENTE A FRENTE

El sábado a las nueve ¡puntual! estábamos de nuevo frente a frente; esta vez Catalina y yo. Las botas altas, modernísimas, no adornaban el vestuario de la mujer independiente que representaba. Había triunfado Elvira Quintillá.

Seguimos hablando. Sus proyectos, sus realidades concretas profesionales, se mezclaban con su vida en casa, con su familia.

—Es difícil terminar de decorar todas las habitaciones. José María me dice que algunas veces al volver a casa cree que se ha equivocado de piso. Me gusta cambiar muebles, introducir mejoras.

—¿Tu hobby, Elvira?

—Mis hijos y ver actuar a José María, que es el mejor actor del mundo. ¡Ah!, pero el mejor. Lo digo porque aunque no llegue a las rodillas sé muy bien lo que es ser un buen actor.

—¿No te da vergüenza que escriba esto?

—Al contrario. Me acredita como entendida. José María ha hecho una «Soledad» que hubiera hecho llorar al mismo Unamuno.

—¿Y tus hijos?

—Son mis amigos. Son formidables. El chico me dice «mama, siempre me sorprendes». La niña es más difícil y más fácil. El chico es más inteligente. Estudia sexto en un Instituto de Madrid, en la que lleva de curso ya ha conseguido varias matrículas. La niña me cuenta todo, me mima más que yo a ella. Al menos a mí me lo parece.

OPTIMISMO

Según va cayendo la tarde, comprendo mejor el tono optimista de los programas de Catalina. Los personajes que representa en TVE no son demasiado distintos a la Elvira Quintillá que tengo frente a mí. Sus problemas íntimos no están en los contratos en el éxito colosal que está alcanzando en la televisión, en el estreno de una película en la que interpreta cuatro personalidades distintas de mujer.

—He querido matizarlas mucho, diferenciarlas todo lo posible. Creo que gustará. Además es una película muy divertida.

De nuevo el optimismo personal de Elvira Quintillá saldrá a la vía pública y llegará el ánimo a todos.

«EUROPA PRESS»

DELEITESE CON UN BUEN LIBRO

PIDA LAS ULTIMAS NOVEDADES A

I. G. DIARIO-DIA

Mayor, 99

ELLAS EN EL MUNDO

Las damas reales de Inglaterra realzan la popularidad de la familia WINDSOR

Isabel, Catalina y Alejandra esperan niños para el año próximo

Queda ya lejos la época en que la traviesa Margarita de Inglaterra constituía al par que un motivo de preocupación para su protocolaria hermana, una fuente constante de emociones para los súbditos de su Graciosa Majestad. Estos, como en la célebre canción, se dividían en dos bandos: los que decían que sí y los que decían que no; pero que todos en el fondo se sentían unidos a las peripecias de la inquieta Princesa.

También pasaron los años en que Alejandra de Kent despertaba entusiasmos por la dignidad con que sabía representar en su augusta tía y prima, pero empezaba a inquietar a los casamenteros reales por la soledad sentimental de tan bella y discreta damisela.

Más el pueblo inglés tradicionalmente apegado a su monarquía, sigue encontrando no obstante el cambio de circunstancias, motivos de unión con la familia que rige los destinos de la nación. Los Windsor, despojados actualmente en muchos grados de su secular y vetusta rigidez, deben en gran parte a las mujeres de la familia un contacto más directo, con todos los sectores del país.

Esto no sólo es debido a que la Reina haya sabido plegarse y aún superar los deseos del duque de Edimburgo de una modernización en la Corte, ni a que las dos Princesas hayan contraído matrimonio con sendos caballeros que, aunque completamente diferentes en su ambiente y manera de vivir, coincidan en el detalle de no ostentar título alguno personal de nobleza. Puede achacarse a un conjunto de hechos.

Isabel, dentro de sus ineludibles deberes, ha adoptado para con sus hijos una posición muy diferente a la de su bisabuela Victoria, Reina antes que todo, mientras que la Soberana actual ha querido demostrar y lo ha conseguido atenuando una excesiva rigidez del protocolo, que considera por lo menos igual de importante su función de madre que la de Jefe del Estado. Por otro lado, tanto Margarita como Alejandra y su inmediata parienta la actual duquesa de Kent sigue un tren de vida que hace que tanto su presencia como un desenvolvimiento familiar estén siempre presentes en lo que para el inglés medio podría ser llamado «el suceso diario».

LA FAMILIA REAL Y EL TEATRO

Tenemos por modelo el ambiente del teatro, al que los Windsor son tan aficionados como a los caballos. No sólo son los actores y actrices británicos los que consideran un escalón de honor en su carrera ser retratados mientras saludan a cualquiera de los componentes de la familia real. Pero entre los nativos de las Islas constituye ya una especie de prurito que ha dado lugar hasta a secciones periodísticas, el poder contar una anécdota personal relacionada con las damas reales.

Una conocida actriz cuenta cual fue su asombro y emoción cuando la Reina madre le preguntó. —«¿Cómo está Virginia?», tal era el nombre de su única hija. —«¿Le gusta la música? A mi nieto Carlos le encanta y no puede dormirse sin ella».

Según otra fue la propia Reina, que sin querer decidió el curso de su vida. En una de las presentaciones, Isabel la sorprendió diciendo —«tengo entendido que es Vd. húngara aunque ha venido a Africa del Sur. ¿Qué tal le va por aquí? ¿Piénsa Vd. quedarse para siempre entre nosotros? Sería un verdadero placer». «Aquellas encantadoras palabras —dijo más tarde la interesada— barriendo mis últimas indecisiones para solicitar rápidamente la nacionalidad británica».

La poca afición de Margarita a viajar por los aires quedó descubierta en una representación a beneficio de niños anormales a la que asistió en compañía de su marido Lord Snowdon. Después de terminado el espectáculo, hubo una pequeña reunión en la que la princesa conversó con los actores preguntando a uno de ellos cual sería su próximo punto de actuación y cómo efectuaba sus desplazamientos. —«Corrientemente en coche, pero si tengo mucha prisa prefiero coger el avión». —«Es bastante aburrido viajar en avión. No se ve nada desde arriba y tampoco puede bajarse para estirar un poco las piernas».

Uno de los supuestos sucedidos en Alejandra, es realmente divertido. Un actor que llevaba a cabo un ensayo en cierto estudio de TV. desalojado por el anuncio de una visita oficial, vió abrirse la puerta y que por ella aparecía una muchacha excepcionalmente atractiva y bien vestida. —«Lo siento encanto, pero no se puede estar aquí». —«Perdone, contestó ella. Ya me voy, es posible que me estén buscando». —«Muy bien cariño, son las órdenes. Si quiere ver la función de esta noche, pregunte por mí en la puerta de los actores». —«Muchas gracias», —murmuró mientras desaparecía algo más tarde, el mismo actor veía entrar un grupo de importantes señores y mezclándose con ellos a la desconocida muchacha. —«Oiga —dijo el empresario señalándola— me parece que alguien se ha colado». —«Cállate, contestó éste—. Es la Princesa Alejandra».

EL SUCESO DIARIO

El actual suceso diario de la radio y TV. es dar día a día una especie de boletín relativo a los preparativos de recepción para el triple aumento de la familia, esperado para el próximo año. Como es sabido, la Reina espera su cuarto hijo, Catalina duquesa de Kent a su segundo, y Alejandra a su primogénito.

La mayor preocupación de una futura mamá británica es que su anunciado retoño encuentre al nacer en su «trousseau», algo parecido a lo que formará el ajuar de los tres bebés reales. Y la nación en general, ve aumentado su habitual tema de conversación de «Ayer llovió, hoy llueve, mañana llovera», con el comentario de las actividades de las tres principales actoras de los anunciados acontecimientos.

A Isabel, que como queda dicho espera traer al mundo un cuarto Príncipe, lo cual aun en países de mayor coeficiente natalicio que Inglaterra se considera ya una familia numerosa se le achaca ser la promotora de una creciente tendencia al aumento familiar. El promedio inglés de un niño por familia antes de la última guerra, se establece ahora en un dos y medio.

La princesa Alejandra despertó el habitual recelo inglés ante todo lo de fuera de las islas al declarar su propósito de venirse a España a pasar unos días, utilizando naturalmente el avión. Fue considerado por la Prensa que se basaba en encuestras populares como una verdadera imprudencia. No sólo por el medio empleado sino por tratarse además de un viaje entre extranjeros.

El mayor interés respecto a la duquesa de Kent, reside principalmente en el lugar que elegirá para dar a luz su segundogénito. Catalina tiene por norma no seperarse de su marido y a éste le corresponde para el mes en que se espera el bebé, estar en Alemania con su Regimiento. Sobre este niño pueden recaer los hechos fuera de lo corriente. Uno probable es el de ser el primer descendiente directo del tronco real que nazca fuera del país desde hace doscientos años. Otro seguro, que será el primer vástago del linaje que será llamado solamente lord o lady Windsor, pues el título de príncipe está reservado para los hijos del Soberano y para los nietos por línea masculina.

LA ULTIMA GENERACION

La princesa Ana está encantada con su nueva situación de colegiala. Pero a la dirección de su colegio se le han creado algunos conflictos. El policía de servicio en la puerta se declaró impotente para disolver los grupos de excursionistas empeñados en contemplar el edificio y en reconocer a la princesa en cualquier muchacha que se asomara a una ventana. A lo menos que aspiraba era a llevarse alguna flor o ramita de recuerdo, con lo cual el jardín del colegio corría grave peligro de desaparición. Se decidió suprimir la placa que en la puerta ostentaba el nombre de «Benendem School», pero la precaución ha resultado inútil, pues la zona, el lugar está ya considerado como una especie de centro de turismo.

El síntoma no es desdeñable, pues indica que también la joven princesa está considerada en la misma línea que las demás damas reales, en lo que ellas significan para la popularidad de la familia Windsor.

MATILDE DEL PINO

El dolor y el ejemplo de una mujer

JACQUELINE, una esposa y madre modelo

Por María Rosa Garrido

El doctor Syone, Jefe del Departamento de Obstetricia y Ginecología de la Academia de Medicina de Nueva York que el 7 de agosto pasado atendió a Jacqueline Kennedy en el nacimiento de su último hijo, el malogrado Patrick, dijo al ver la valentía y fuerza moral de esta mujer: «Es valiente hasta el extremo, con una serenidad poco corriente y muy necesaria en una situación como la suya, en la que cada hijo aumenta el peligro de la operación».

El doctor Syone no se equivocó, no se equivocaron tampoco los que veían en la primera dama de Estados Unidos una madre modelo, una esposa valiente y fiel. Jacqueline Kennedy, la mujer que hasta hace unos días lo tenía todo: belleza, juventud, dinero, un marido presidente del país más poderoso del mundo, hijos y una hermosa pasión por los caballos, tenía y tiene, porque esto no se pierde por unos tiros, una personalidad recia y bien equilibrada y un auténtico sentido cristiano de la vida.

CAYO A SUS BRAZOS

Cayó en sus brazos. El marido joven, enamorado, el presidente lleno de energías y proyectos por un mundo más pacífico, más amoroso, cayó en sus brazos muerto por dos balas traidoras. Todo sucedió en breves segundos. Al oír los disparos la multitud congregada en las aceras para contemplar el paso triunfal de los presidentes, creyeron por unos segundos que se trataba de unos petardos. Pero no. La cabeza del presidente cayó sobre la esposa. De morir de manera tan incomprensible, absurda, la esposa tenía que estar junto a él y lo estuvo. Con un amor inmenso, transido de sorpresa y dolor, sujetó la cabeza rubia de su marido teñida ya de sangre y confundida, exclama a media voz: ¡Oh, no! ¡Oh, no!

Su presencia de ánimo y la serenidad no termina aquí. «La señora Kennedy pasó la noche junto al cadáver de su esposo en el hospital de la Marina. No se le ha administrado ningún sedante, según dijo el portavoz de la Casa Blanca, que agregó que la viuda del presidente asesinado pasó la noche en compañía del hermano de éste, el fiscal general norteamericano Robert Kennedy así como de otro miembro del séquito del difunto presidente». Y la información continúa: «El miembro de la Cámara de los Representantes de los Estados Unidos, Henry González, ha declarado que vio a la señora Kennedy cubierta por la sangre de su marido y dar al presidente Kennedy, ya muerto, un último beso de adiós sobre los labios helados, al tiempo que sacaba su anillo de alianza para depositarlo en el dedo anular de su esposo».

Los hijos, Carolina y John, fueron el punto central de la vida de los dos. En la Casa Blanca, 132 habitaciones y 72 criados. La única preocupación de Jacqueline fue convertir aquel caserón frío en un hogar alegre e íntimo en lo que cabe. Pocos días después de las elecciones una dirección famosa: 1.600 Pensylvannia Avenue se llenaba de muebles risueños, de cortinas y porceladas alegres. La habitación de Carolina toda de blanco, la de John, azul cielo, flores en los jarrones, sonrisas por los pasillos, cordialidad en el ambiente.

«Haré todo lo posible por educar a mis hijos fuera de toda publicidad», ha repetido muchas veces Jacqueline. «Las gentes dicen demasiadas tonterías en cuanto a la educación de los hijos. Yo lo reduzco todo a: amor, seguridad, disciplina». «Por favor, repetía, no hablemos más de Carolina»...

Y en este afán de normalidad, Carolina pisaba el césped del jardín cuando le apetecía y sin permiso se entró más de una vez en aquellas visitas oficiales en que papá sentado en su mecedora de madera y refilla hablaba con hombres de cosas serias.

El Instituto de Opinión Pública la nombró la «mujer del año». La Asociación de Fotografos, la primera de las diez mujeres más elegantes del mundo. Los invitados de su marido, la mejor anfitriona de las presidentas que han pasado por la Casa Blanca. Los médicos y madres de todo el mundo, una esposa y madre valiente.

John F. Kennedy y Jacqueline. Eran tiempos llenos de felicidad y vida. Ahora, Jacqueline es un símbolo para todo el mundo por su valor, entereza y amor

(Foto EUROPA PRESS)

UNA NUEVA PAGINA

Dos tiros han cerrado una gran página de la historia de Estados Unidos y han tronchado la felicidad de una madre joven que de la primera dama de los Estados Unidos ha pasado a ser la primera viuda del país. Allí ha quedado la Casa Blanca con sus recuerdos íntimos, con la mecedora del presidente vacía, con sus trajes colgados en el armario del dormitorio. Al bajar el féretro del avión, unos segundos más tarde del asesinato, se ha abierto una gran página del gran libro del destino de la Humanidad. Jacqueline no se separa un minuto del cadáver de su marido pero ya no habla con él de paz, de liberar a los negros, de la última trastada de John... Esposa feliz, esposa cristiana, madre modelo. Por eso se explica que el mundo entero sufra hoy con la pena de esta mujer.

«EUROPA PRESS»

S. E. S.
FAJAS A MEDIDA
Mayor, 135
Teléfono 3071

LA PATATA, EN TRES MENUS

PATATAS ESTOFADAS

Patatas, un kilogramo y medio; tomates, dos kilogramos; cebollas, una; ajos, una cabeza; aceite, tres decilitros; vinagre, una cucharada; pimentón, laurel, sal y pimienta.

Modo de hacerlas:

Se pelan las patatas y se cortan a cascos, como para guisadas. Se ponen en la cazuela y se echan todos los ingredientes en crudo y partidos; se cubren con agua fría y se dejan cocer, tapando herméticamente la cazuela.

PATATAS CON TOMATE

Patatas, dos kilogramos; tomates, un kilogramo y medio; cebollas, dos medianas.

Modo de hacerlas:

Se pelan las patatas y se parten como para tortillas. Se fríen en aceite lentamente para que queden blandas. Se escurren y se ponen en una cazuela de barro.

Con los tomates, cebolla y aceite se hace una salsa de tomate muy sabrosa y más bien espesa. Con ella se cubren las patatas y se las deja hervir unos cinco minutos.

PATATAS A LA MARINERA

Ingredientes:

Patatas, dos kilogramos; tomates, un kilogramo y medio; aceite, dos decilitros; almejas o chirlas, medio kilogramo; cebollas, dos medianas; pimentón, muy poquito; pimientos choriceros picantes.

Modo de hacerlas:

Se echa el aceite en una cazuela y se fríe la cebolla. Cuando está dorada se le ponen los pimientos choriceros y el pimentón. Una vez bien rehogadas se echan las chirlas —conviene abrirlas antes escaldándolas—. Las patatas se ponen en la cazuela y se cubren con el agua de las almejas, que se habrá colado por un trapo.

Tardan en hacerse entre quince y veinte minutos.

«EUROPA PRESS»

PLASTIFILM
(MARCA REGISTRADA)
Para soldar las roturas de planos de papel vegetal y de toda clase de delineación, y los de pergamino, tela, cuero, etcétera, sin cintas ni parches
De venta en
I. G. DIARIO-DIA
PALENCIA

AHORA, LA LINEA "GRIEGA"

-- Melena lisa y suave
-- Flequillo
-- Requiem por los rubios teñidos

El "gonfle" es ya para las elegantes un recuerdo

Por GRACIA

La orientación general ya se conoce toda: pelo hueco conseguido con la técnica de un corte apropiado, permanentes y con la forma de ondear el cabello. Los cardados han desaparecido; fue un recurso ya prácticamente desaparecido. El peinado es ahora el adorno más llamativo de la mujer.

DURANTE EL DIA

La melena es lisa suave. Las capas exteriores del pelo llegan al final del peinado formando una línea única entera.

La nota más sobresaliente de esta temporada son los flequillos lisos, largos, atrevidos.

Por detrás el pelo se recoge ligeramente en forma redonda, dejando la nuca descubierta.

TRIUNFO DEL PELO NEGRO

Siguen de moda los postizos y las pelucas lisas y brillantes. Por eso es posible cambiar de color de pelo y sobre todo, adoptar el negro que es sin duda el «grito» de la moda 63-64.

PARA LA NOCHE

Una de las firmas más prestigiosas en el mundo del peinado ha lanzado la línea «Griega».

Es el reverso del peinado de día, con su melena hueca y caída y los flequillos que llegan hasta los ojos presentando un rostro pequeño y misterioso.

Por la noche, la cara va totalmente descubierta. El pelo liso, tirante se descompone en una cascada de bucles. Otras, la línea «Griega» se simplifica en un moño sencillo unas veces y trenzado y más original casi siempre. La gracia está en conseguir un peinado alto pero armonioso.

Los colores de noche son el rojizo y por supuesto el negro.

«EUROPA PRESS

Sólo para forzudas

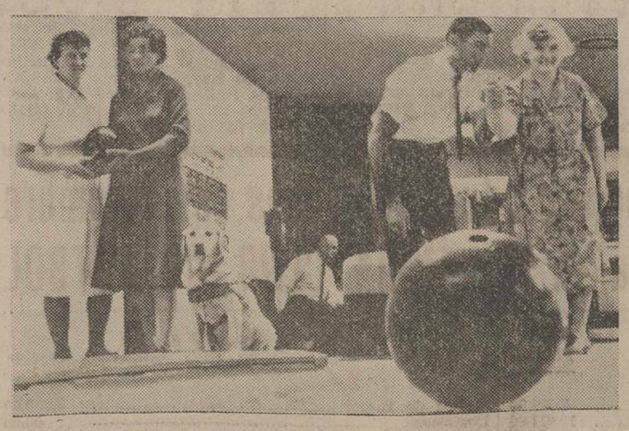

Hasta ahora la patria de los bolos, de los juegos tranquilos por antonomasia, del césped húmedo y de los clubs deportivos «sólo para ochentones» era Inglaterra. A la caída del día o a la caída de la semana, millares de mujeres y hombres sesudos se dan cita en estas casas de todos. Por lo visto el problema se ha extendido a Australia. Allí también hay mujeres y mujeres que necesitan divertirse, reunirse, charlar. Y como las distancias son por allí muy grandes y la soledad también, y los puertos, y los mares, y las sabanas son inmensas, los bolos están en consonancia con el ambiente. Ahí los tienen ustedes. Bolos como balones relucientes y gigantes. Bolos inmensos. Bolos pesados y redondos como el mismo mundo. Moverlos debe costar un triunfo. Pero ellas son todavía jóvenes, todavía forzudas, todavía sonrientes. La ilusión hace lo demás.

Mari Miguel
FAJAS A MEDIDA
Valentín Calderón, 19-21, 2º., dcha.

M.C.D.2022

DEPORTES

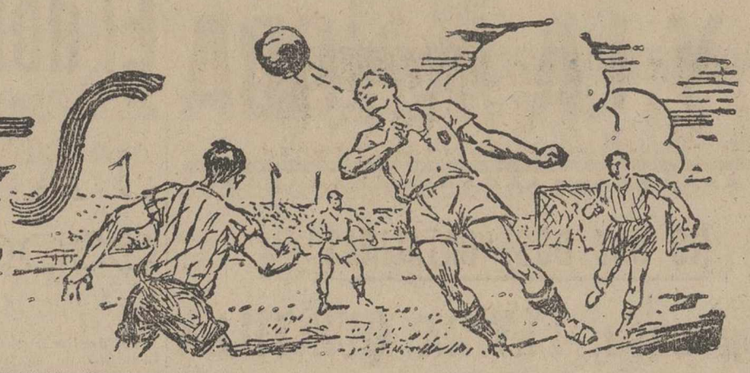

El Atlético de Madrid salió para TURIN

El miércoles se enfrenta a la Juventus

Madrid, 2.—Poco después de las diez de la mañana han partido en avión con destino a Milán, la mayoría de los jugadores de fútbol del Atlético de Madrid, vía Barcelona y Niza.

En la capital catalana se incorporarán al grupo los jugadores del club rojiblanco madrileño, que ayer actúaron en la selección española en Valencia, Rivilla, Glaría y Adelardo.

La expedición completa, la forman los siguientes jugadores:

Madinabeitia y San Román; Rivilla, Griffa, Jayo y Calleja; Ramiro, Glaría y Amador; Polo, Beitia, Adelardo, Mendoza, Collar y Ribes.

Al frente del grupo figuran los directivos señores Gallego y el Dr. don Luis Gómez Comes con el administrador general del club, señor Sáenz, y el preparador Tinte.

Desde Milán, los componentes del Atlético de Madrid, se trasladarán a Turín en autocar.

El miércoles, el Atlético de Madrid, jugará su primer encuentro de octavos de final de la Copa de Ciudades en Ferias, en la capital turinesa, frente a la Juventus.

El delantero Jones no se ha desplazado, por no haberse repuesto todavía de sus lesiones.—Alfil.

Sigue jugándose con mucho entusiasmo el torneo social en los diferentes clubs federados

Burgos venció ampliamente a Palencia en el encuentro de vuelta del I match de la Federación Regional

Por las presentes fechas los clubs federados demuestran gran actividad ajedrecística, con motivo de la celebración de sus respectivos torneos sociales, que vienen celebrándose actualmente.

En el «Club Palentino de Ajedrez» viene desarrollándose animadamente el torneo de primera categoría, en el que toman parte los diez jugadores siguientes:

Buzón, Bleye, Contreras, De la Hoz, García, Lucas, A. Sánchez, F. Sánchez, Zurita y Villanueva, que sustituye a Martín de Prado, el cual por sus numerosas ocupaciones, ha renunciado a tomar parte en este torneo. Se entregarán dos trofeos, para el campeón y subcampeón.

En la segunda ronda celebrada el domingo pasado, se dieron los resultados siguientes:

Sánchez vence a Contreras; Sánchez Cuadrado, a De la Hoz; Lucas, en el movimiento 53, a Bleye; Villanueva, a Zorita; y Sánchez Blanco, a Buzón, por agotar el tiempo reglamentario.

Son líderes de este torneo: Lucas y García.

Los tres primeros clasificados en este torneo, pasarán a jugar el campeonato provincial individual.

En la Peña Deportivo-Recreativa Palentina, se iniciará probablemente el próximo domingo el torneo social de primera categoría, en el que intervendrán destacados jugadores, pues tienen ficha con esta Peña calificados ajedrecistas.

A fin de organizar el torneo, se cita para el próximo sábado, a las ocho de la noche, a los siguientes jugadores: Alonso, Arias, Gil, Guillermo Pérez, Barbudo, Calleja, de la Puente, Medina, Palomino, Olmedo y Chaves. De dicho torneo saldrán clasificados tres jugadores, para disputar el campeonato provincial individual.

Está a punto de finalizar en dicha Peña el torneo de tercera categoría, cuya tónica está siendo el entusiasmo de sus participantes. Va en cabeza del torneo Luis Alarcón, un novel, pero con hechuras de campeón, que está destacando por su calidad y regularidad y se vislumbra ya como virtual vencedor.

En el «Círculo Mercantil», se juega actualmente el torneo social de primera categoría, en el que participan los jugadores Domínguez, Gómez, Fuentenebro, Lorenzo, Pesquera, Ortega y Melero. La clasificación actual del torneo, después de la tercera ronda, es como sigue:

Primero, Gómez, 3 puntos; segundo, Melero, 2; tercero, Fuentenebro, 2; cuarto, Lorenzo, 2; quinto, Ortega, 1; sexto, Pesquera, 0; y séptimo, Domínguez, 0 puntos.

En el resto de clubs federados, igualmente están empeñados por estas fechas en el desarrollo de sus correspondientes torneos sociales.

ENCUENTRO PALENCIA-BURGOS

Se celebró en Burgos, el pasado domingo día 24, el encuentro de vuelta entre las selecciones de Palencia y Burgos (I match de la Federación Regional), siendo en este caso favorable el resultado para los burgaleses, que se impusieron netamente a los palentinos.

El resultado del encuentro, como decimos favorable a los burgaleses, pone de manifiesto la gran calidad de los jugadores de esa provincia, que ya hemos comentado en ocasiones anteriores.

La Federación Palentino-Burgalesa, recibe por esta causa el apreciable refuerzo de jugadores de la talla de los señores López Cuevas, Trascasa, Montoya, Bóu, Farré, Hierro, etc., de probada calidad y que dado el caso representarían con toda dignidad a la Federación Regional Palentino-Burgalesa.

El jueves jugará el Palencia C. F. un partido de entrenamiento con el "Azor"

A puerta abierta

El próximo jueves jugará el «Palencia» un partido de entrenamiento con el «Azor», equipo filial del Real Valladolid». En este encuentro —a puerta abierta, según nos informan— serán probados tres jugadores, dos que ya intervinieron el pasado domingo y son el delantero centro José Luis y el interior Heredia y un nuevo interior llamado Viana.

Se quiere preparar el «Palencia» para su desplazamiento a Ponferrada, donde jugará el próximo domingo frente al «C. D. San Pedro».

Para jugar este partido saldrá el equipo morado, el mismo domingo por la mañana.

MOSAICO DEPORTIVO

UN MUERTO Y VARIOS HERIDOS EN LA PRUEBA ARGENTINA EN CARRETERA

Santa Rosa (Argentina), 3. — Dos participantes en la prueba argentina en carretera han resultado heridos de gravedad, uno de ellos Gregorio S. Núñez, murió a continuación y el segundo, Raúl Iparraguirre fue enviado en grave estado al Hospital.

Luis Iriarte, al volante del número 85, hizo uso de sus frenos al encontrar a otro parado cerca de la línea de meta, sin que, debido a la gran velocidad que llevaba pudiera evitar que el coche se lanzara contra el público alcanzando también a los dos corredores anteriormente citados.

Otras 16 personas, la mayor parte niños, resultaron gravemente heridas.

COPA DE AFRICA

Accra, 3. — La final de la Copa de Africa, de fútbol, ha sido ganada por el equipo nacional de Ghana el cual ha derrotado al Sudán, por 3-0.

En partido de clasificación, la RAU ha derrotado a Etiopía por el tanteo igual al anterior, de 3-0.

Los otros países que participaban en la competición, Túnez y Nigeria, han ocupado el último lugar de sus respectivos países.

La próxima Copa de Africa se disputará en Túnez, dentro de dos años.

INAUGURACION DE UN CAMPO DE DEPORTES EN MURCIA

Murcia, 3. — Se ha celebrado la inauguración oficial del campo de deportes de la Federación murciana de Fútbol «José Barnes», espléndida instalación que cuenta con toda clase de servicios.

Está situado en la barriada de Santa María de Gracia y forma parte del complejo que allí se está levantando y que constituirá una verdadera ciudad deportiva.

Al acto han asistido el delegado nacional de Educación Física y Deportes; presidente de la Nacional; primer vicepresidente; presidente del Comité de Juveniles y las autoridades civiles y militares de Murcia.

Con motivo de la inauguración del campo de hierba, de 100 por 56 metros, se jugó un partido de fútbol entre las selecciones castellana y murciana que terminó con empate a dos tantos.

El encuentro fue arbitrado por Cerezuela y los goles fueron marcados, los de la Castellana, por Domenech y Ramón, y los de los Murcianos por los defensas de la Castellana, Tomás y Catalina al despejar balones que eran goles.

Todas las personalidades asistentes fueron obsequiadas con una comida con motivo de la cual se ha rendido un homenaje a don José Barnes, antiguo presidente de la Federación y se hizo entrega de diversas condecoraciones, entre ellas, la de Plata, del Mérito Deportivo por su labor con los juveniles a Sánchez Pedreño; a Ramón, el juvenil más destacado; al presidente de la Olímpica de Totana; al Club Eldense y a otras personalidades y deportistas. — Alfil.

BILLAR

Murcia, 2.—Después de la sexta ronda del Campeonato de España de primera y segunda categoría de Billar, a tres bandas, la clasificación es la siguiente:

Villalba y García Estrada, 8 puntos; Cuadrado, 7; Cayo y De Lomas, 6; Rovira, 4 y Soliño y Gascón, 2.—Alfil.

BOXEO

Sidney, 3. — Sandro Mazzinghi, de Italia, conserva su título mundial de los pesos medios «juniors», al vencer por superioridad manifiesta al americano Ralph Dupas, al minuto, diez segundos del décimotercer asalto del combate celebrado en el Estadio de Sidney.

Dupas fue derribado en dicho asalto por tres veces. El árbitro, Vic Patrick, suspendió la pelea para evitarle un castigo mayor.

Al minuto del asalto mencionado, Mazzinghi derribó al aspirante por la cuenta de tres, mediante un derechazo a la cabeza, de nuevo lo derriba por la cuenta de siete cuando aquél se levantó y, una vez más, Dupas cayó a la lona de un derechazo a la cabeza, momento en que el árbitro detuvo el combate.—Alfil.

ESCRIBANIAS DE LUJO, ARTISTICOS MODELOS, EN I. G. DIARIO-DIA

Villalonga, no dimitirá

No tengo la culpa de que los jugadores hayan actuado mal

Madrid, 2.—En relación con los rumores circulados en Madrid y recogidos por «Hoja del Lunes», sobre la posible dimisión del señor Villalonga como seleccionador y preparador nacional de fútbol, un redactor de Alfil se personó en el domicilio del seleccionador. Preguntado éste si era verdad que había presentado la dimisión en Valencia al presidente de la Federación Española de Fútbol señor Picó, el señor Villalonga contestó con un rotundo no y manifestó:

«Yo no tengo la culpa de que los jugadores hayan actuado mal ayer, otro día lo harán mejor». Y terminó diciendo: «No he pensado ni pienso dimitir, por ahora».—Alfil.

PAPP se entrena en el Palacio de los Deportes

Causó magnífica impresión

Madrid, 2.—En el Palacio de los Deportes se congregó esta tarde a las seis, la plana mayor de la crítica deportiva madrileña para asistir al entrenamiento que ante los críticos iba a realizar el campeón de Europa de los pesos medios Laszlo Papp, que el próximo día seis pondrá en juego su título continental frente al campeón español Luis Folledo en el mismo escenario del Palacio de los Deportes.

El campeón europeo se retrasó un cuarto de hora, haciendo su aparición a las seis y cuarto. Se vistió rápidamente con traje de faena e inmediatamente realizó tres asaltos de guantes con un púgil francés de los que le entrenan. Seguidamente hizo un asalto de comba y otro de saco. En realidad, más que un entrenamiento ha sido una exhibición ante la Prensa de Madrid.

El púgil húngaro ha causado una magnífica impresión. Boxeador de contra exhibió una formidable rapidez con los dos puños, con pegada potente. Es boxeador frío y calculador e hizo gala de una esgrima muy hábil mostrándose peligrosísimo en la media distancia dada su formidable pegada de derecha.

Mañana, a la misma hora, seis de la tarde, realizará otra sesión de entrenamiento-exhibición en el frontón Fiesta Alegre. Puede asistir el público que haya adquirido ya entradas para la velada del viernes.—Alfil.

LAZSLO PAPP EN MADRID

MADRID: En tanto llega la fecha de su combate para el título europeo con el español Luis Folledo, Lazslo Papp visita Madrid, donde también celebra sesiones de entrenamiento. Pero mientras, nunca está mal un poco de turismo en el que tiene como cicerone a Puskas. En la foto, Lazslo se dispone a penetrar en el coche del jugador madridista con el que hará un amplio recorrido. (Foto Europa Press)

Lea todas las semanas, nuestro "SUPLEMENTO DEPORTIVO".

RECIBA LA NAVIDAD CON EL GOZO DE UN PREMIO

LA ADMINISTRACION DE LOTERIAS N.º 3 SE LO PUEDE DAR

(¡Es la de la suerte!)

—o—

PARA EL SORTEO DE NAVIDAD DISPONEMOS DE SERIES COMPLETAS, BILLETES Y DECIMOS SUELTOS

—o—

ADMINISTRACION N.º 3

MAYOR, 87 (junto a Fuente Cobre)

La fortuna al alcance de su mano

PALENCIA

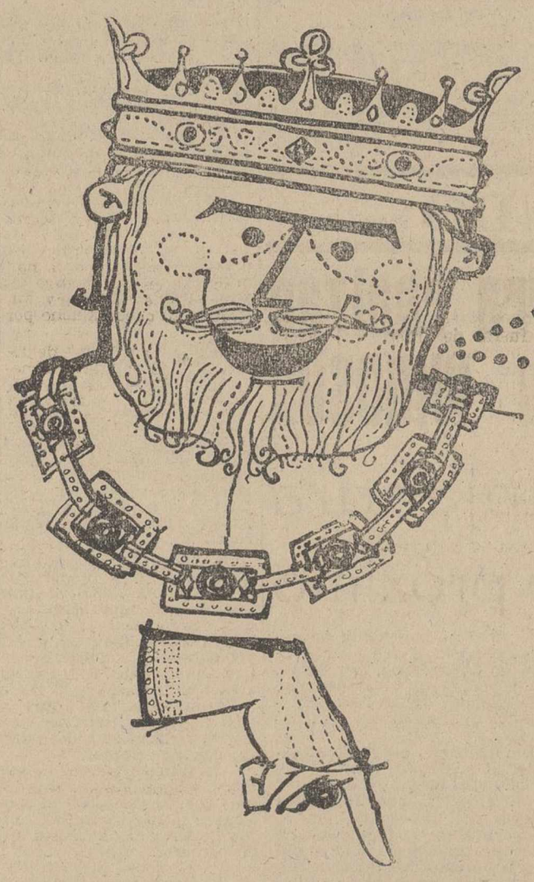

ESTOS REGALOS HAN APARECIDO EN LIBRAS DE CHOCOLATES El Mago

Cuarta relación de clientes, que por gentileza de «CHOCOLATES EL MAGO», han sido agraciados con premios en metálico y aparatos electrodomésticos

Francisco Villanueva Alvarez	ARNAO (Asturias)	UNA OLLA PRONTO
Teodosia Ríos	BENAVENTE (Zamora)	UNA OLLA PRONTO
Aniano Alviza Bercianos	AMPUDIA (Palencia)	UNA OLLA PRONTO
Ascensión Gutiérrez	BENLLERA (León)	UNA OLLA PRONTO
Leandro Posada	LA ERCINA (León)	UNA OLLA PRONTO
Pedro Martínez Felgoroso	C/ San Antonio, 7, 2.º, CIAÑO-LANGREO (Asturias)	UNA OLLA PRONTO
María-Nieves Díez Díez	Casas del Hogar, 5, GUARDO (Palencia)	UNA OLLA PRONTO
Teófila Martín García	QUINTANILLA DE LA BERZOSA (Palencia)	UNA OLLA PRONTO
Elena García	COLINAS DE TRANSMONTE (Zamora)	UNA OLLA PRONTO
Vicenta Martínez Canóniga	C/ Renueva, 28, (León)	UNA BATIDORA
Teresa García Díez	LANESTROSA-MATAPORQUERA (Santander)	UNA OLLA PRONTO
Atanasio Vargas	CARDAÑO DE ABAJO (Palencia)	UNA OLLA PRONTO
Manuel Aro Colinas	Avenida Generalísimo, BOÑAR (León)	UNA OLLA PRONTO
Teresa Melendro de Abad	CASTRILLO DE VILLAVEGA (Palencia)	UNA OLLA PRONTO
María Fernández Mondrobejo	BOO-MOREDA DE ALLER (Asturias)	UNA MAQUINA DE COSER ALFA
Bautista Rivera	VEGAQUEMADA (León)	UNA OLLA PRONTO
Mercedes Méndez	Plaza Mayor, VILLADA (Palencia)	UNA OLLA PRONTO
Carmen Pérez López	OLMOS DE LA PIGAZA (Burgos)	UNA OLLA PRONTO
Peña «Los Siete»	SANTA CRUZ DE MIERES (Asturias)	500 PESETAS
José Moratinos	UJO DE MIERES (Asturias)	500 PESETAS
Valentín de la Hera Franco	Carretera Explosivos, GUARDO (Palencia)	500 PESETAS
Amador Arto	B/ Barruelo, GUARDO (Palencia)	500 PESETAS
Enir Rodríguez González	C/ Mayor, 241, GUARDO (Palencia)	500 PESETAS
Guillermo García	VALENCIA DE DON JUAN (León)	500 PESETAS
M.ª Mercedes López de Fuertes	C/ Comandante Zorita, 1, 1.º, (León)	500 PESETAS
Petronila García Andrés	C/ San Pedro, 33 (León)	500 PESETAS
Julián Guerrero	RUEDA DE PISUERGA (Palencia)	500 PESETAS
Bautista Rivera	VEGAQUEMADA (León)	500 PESETAS
María-Luisa González	MANSILLA DE LAS MULAS (León)	UNA OLLA PRONTO
Diego Urdiales	FRESNEDO DE VALDELLORMA (León)	UNA OLLA PRONTO
Julio Carreras	VALDENEBRO DE LOS VALLES (Valladolid)	UNA OLLA PRONTO
María Castaño Chicarro	CAMPO DE LA CRUZ-PONFERRADA (León)	UNA OLLA PRONTO
Gregorio Rodríguez Rodríguez	MATAPORQUERA (Santander)	UNA BATIDORA
Severina Martínez Poza	VILLOSILLA DE LA VEGA (Palencia)	UNA OLLA PRONTO
Francisco Muñiz	VELILLA DEL RIO CARRION (Palencia)	UNA OLLA PRONTO
Arselina Gutiérrez	MORGOVEJO (León)	500 PESETAS
Hijos de Hilario Valverde	VALVERDE DE CAMPOS (Valladolid)	500 PESETAS
Manolita Carbajosa	VILLARDEFRADES (Valladolid)	500 PESETAS
Sabino Mazuelas	VILLOSILLA DE LA VEGA (Palencia)	500 PESETAS
Jacinto Ruiz Polanco	SALINAS DE PISUERGA-BUSTILLO (Palencia)	500 PESETAS
Chelo Blanco	GRADEFES DE RUEDA (León)	500 PESETAS
Maruja Andrés	PINO DEL RIO (Palencia)	500 PESETAS
Juan-Antonio Vega	MATAPORQUERA (Santander)	500 PESETAS
María Gómez	C/ del Arco, 121, SAHAGUN DE CAMPOS (León)	500 PESETAS
Fidel Fernández	C/ La Iglesia, GUARDO (Palencia)	500 PESETAS

CHOCOLATES El Mago EL MAGO DE LOS CHOCOLATES

Estado de gastos e ingresos durante el mes de Noviembre de 1963 que presenta el PALENCIA CLUB DE FUTBOL

GASTOS	Pesetas
Material deportivo	7.097,00
Gastos partidos en La Balastera	11.311,00
Juan Prov. Protec. Menores	1.190,97
Gastos generales	5.664,72
Gastos Federación y Mutualidad	599,00
Gastos desplazamientos	9.181,00
Personal	3.175,00
Gastos taxi entrenamiento jugadores Guardo.	3.200,00
Nómina jugadores	23.000,00
Suman los Gastos	64.418,69

INGRESOS	Pesetas
Socios de Honor	3.000,00
Donativos	50,00
Recaudación partidos	26.452,00
Socios mensuales	8.969,00
Suman los Ingresos	38.471,00
Déficit en el mes	25.947,69
Total	64.418,69
Superávit al 37-X-63	82.331,55
Déficit en noviembre	25.947,69
Superávit al 30-XI-63	56.383,86

V.º B.º
El Presidente
ANGEL PEDRERO FERNANDEZ

Palencia, 30 de noviembre de 1963.
El Contador,
JOSE-LUIS MARTINEZ MARTINEZ

Nota de la Directiva: Con sumo agrado facilitaríamos cualquier aclaración que sobre las distintas partidas contenidas en el presente ESTADO DE CUENTAS, interesase socio o benefactor del Club.

M.C.D.2022

La Vida en la Provincia

La vida contemplativa, "viento impetuoso" que empuja con suavidad los entusiasmos de las Clarisas de Astudillo

Un reportaje con música de salmo

De cuando García Sanchíz reprodujo una amable carta de SOR MARIA ROCIO

En las puertas del Adviento, las monjas de Santa Clara continúan confiando en Dios y en las gentes de buena voluntad

En Santa Clara, de Astudillo, hay cuarenta y ocho monjas hondamente identificadas con la vida espiritual.

Hace una docena de años que llegó el «refuerzo».

...Eran —ya lo hemos dicho en uno de nuestros anteriores reportajes— diez religiosas cargadas de años y de virtud, y con 43 pesetas como realidad económica para ir subsistiendo.

Ahora, dentro de unos días, van a ser 52, puesto que cuatro monjitas más van a incorporarse a la comunidad.

Y este medio centenar de monjas han ido restaurando briosamente el monasterio, con su esfuerzo corporal (verdaderamente titánico) y la ayuda económica que siempre llegó de fuera, y que siempre estuvo a punto.

Todo esto, sin dejar en la cuneta la exigencia reglar de su vida contemplativa. Que cuando se hacen las cosas de cara a Dios hay tiempo para poner ladrillos, para amasar el cemento, para cantar una limpia jota castellana, y para confundirse e identificarse íntima y cordialmente con Dios.

LA VIDA CONTEMPLATIVA

En las monjitas de Astudillo anda encendida esa luz vaporosa de la vida contemplativa; esa libertad, esa tormenta, esa espina y esa nieve, que el verso dice:

¡Cuánta luz pone en el alma
la vida contemplativa!...
Es libertad que cautiva,
tormenta que sabe a calma,
espina que huele a palma
y nieve que da calor.
Es charlar con el Señor,
pero hablando sin hablar,
que a Dios le gusta escuchar
aun en silencio al amor.

En las monjitas de Astudillo, en su monasterio de Santa Clara, se renueva el hondo y bíblico hogar de Bethania; en él a veces reina Marta, y a veces triunfa María; a veces hay que hacer barro para los adobes, y a veces hay que entrar en luminoso diálogo con Cristo.

...Pero, ante todo, es la contemplación de María la que fulgura en los claustros, y la que empuja el resto de la vida conventual:

Es, entre Marta y María,
quedarse a la mejor carta:
dejar la prosa con Marta,
buscando la poesía
de conjugar cada día
contemplación y virtud;
y, al saber que en cada «cruz»
hay una «resurrección»,
oprimir el corazón
para que dé sangre y luz.

El periodista, en su tarde en el monasterio de Santa Clara, entre los claustros, los andamios y la «grada», ha ido calando estas cosas, y ha adivinado que, precisamente, ha sido la vida contemplativa de las religiosas el auténtico «viento impetuoso» que les ha avivado el fuego de sus entusiasmos y de sus bríos corporales para llevar a cabo la ingente obra de restaurar —sin medios propios, y sí con mucho esfuerzo humano— su convento.

Y el periodista ha seguido acariciando la inspiración, para cuajar más y más en unos versos la glosa de la vida contemplativa; y ha ido palpando que la vida contemplativa...

...es fundirse en un abrazo
Dios y el alma, el alma y Dios;
es estrecharse los dos
en medio del mismo lazo.
Es dormirse en el regazo
de la eterna Claridad;
sentir la divinidad
soplar sobre nuestro ser,
y ver que, a fuerza de arder,
brilla nuestra humanidad.
...Vivir sin vivir, viviendo
con Dios, que en el alma mora;
darse a Cristo, hora tras hora,
derramándose, sintiendo
que a la vez se va subiendo
cada instante más arriba.
La vida contemplativa
es morir resucitando...,
santificarse, dejando
que Dios en el alma viva.

CARTA A GARCIA SANCHIZ

Hace un par de Navidades, Federico García Sanchiz publicaba en la Prensa de Barcelona el texto íntegro de una carta que Sor María Rocío, superiora de dicho monasterio, le había dirigido.

...Esta carta era una especie de S. O. S. cordial. Dejadme, amigos, que —con la licencia de García Sanchiz— transcriba parte de su texto: «El edificio se nos desmorona por todas partes. Estas paredes, cansadas de su larga existencia, se derrumban: cuentan media docena de siglos. Y estos hundimientos nos proporcionan muchos sustos y problemas económicos. Tenemos caída la tapia de la huertecita, donde pusimos nosotras unos tablones en pugna con todas las reglas del arte y la resistencia, y así ha de permanecer hasta que se pueda arreglar. A consecuencia de las lluvias se nos hundía el dormitorio, y todas las monjitas tuvieron que instalarse en dos salas que no son muy acogedoras. Y tuvimos que comenzar las obras. Orando mucho y trabajando lo posible, ya cubrimos el tejado».

Sor María Rocío —que aunque estuviese en Castilla, bien le iba su nombre para el marco meridional de un monasterio mudéjar— continuaba diciendo más adelante: «Verdaderas franciscanas, nuestras monjitas saben hacer con gozo estos penosos trabajos que jamás han ejercitado, y en pleno invierno han abierto zanjas, y realizado lo que sólo con la gracia divina se puede hacer».

Y el periodista, ante esas frases, piensa «...lo que sólo con la gracia divina se puede hacer».

...He aquí, amigos, la fuerza de Dios, el «viento impetuoso» de la vida contemplativa.

El periodista no ha tenido ninguna carta, como García Sanchiz. No necesitó tener la misiva amable de las monjitas clarisas de Astudillo. El periodista —ya lo saben nuestros lectores que nos han acompañado en esta serie de reportajes que hoy culminan, por ahora— estuvo personalmente en Astudillo; y el hecho de estar personalmente dentro del monasterio tiene mucha más fuerza expresiva que cualquier carta, aunque esté escrita por la pluma llena de gracia, donosura y emoción de Sor María Rocío.

Y el periodista vió la imperiosa necesidad de estas monjas, que ya han restaurado mucho, es cierto, pero todavía andan entre escombros y andamios, porque aún queda mucho por hacer.

...Ellas siguen —como Teresa de Jesús a lo largo de su reforma carmelita— sin una «blanca», sin una «lata», sino con muchas oraciones en los labios, muchos entusiasmos en el corazón, mucho callo en la palma de las manos (a fuerza de rosario y de ladrillo) y mucha esperanza en Dios y en los hombres.

Este reportaje sale a la luz a la vera misma del tiempo de Adviento, cuando el corazón, el alma, la Iglesia, la tradición, y hasta la Historia y la geografía preparan los caminos para la llegada de Dios. Buena coyuntura para que al periodista le quede la tranquilidad de que con estos reportajes ha preparado de verdad unas limpias veredas por las que el corazón de las gentes de buena voluntad puedan encaminarse hacia el monasterio de Santa Clara, de Astudillo, donde —entre ladrillos, canciones, alegría, andamios, adobes, cemento, y viento impetuoso de vida contemplativa— está naciendo Dios en cada instante, mientras unas monjitas, con mucho entusiasmo y escasa realidad en las arcas, siguen entregadas al gran milagro humano de volver a dar vida a un monasterio cargado de historia y de amor de Dios.

ALAMO SALAZAR

EL DIARIO PALENTINO
EL DIA DE PALENCIA

es auténtico portavoz de los pueblos palentinos.

Todas sus inquietudes de progreso y bienestar, necesidades y problemas, son recogidos en nuestras páginas provinciales.

SUSCRIBIRSE A DIARIO - DIA, SIGNIFICA CONOCER PUNTUALMENTE EL PULSO DE NUESTROS PUEBLOS

Viaje educativo de 25 escolares de Espinosa de Villagonzalo

Acompañados de su maestro, párroco y vecinos, visitaron el Valle de los Caídos, El Escorial, Madrid, Segovia y Valladolid

MADRID. — El jueves, 28 de noviembre, llegó a Madrid, hacia las seis de la tarde, un magnífico autocar, que a las cinco de la mañana había salido de Espinosa de Villagonzalo, con 25 alumnos de la escuela de niños de dicha villa, acompañados de su maestro, don Casto Revilla Vega, y señora; cura párroco, don Fortunato Alonso; párroco del vecino pueblo de Villaprovedo, don Francisco; maestra de la escuela de niñas de Espinosa, señorita María Cruz Prieto, y varias personas mayores, hasta cubrir las 54 plazas del vehículo, para participar en la grata excursión y colaborar económicamente.

En el Colegio Claret, de los PP. del Corazón de María, esperaban a los viajeros puede decirse que todos los naturales de Espinosa de Villagonzalo que viven en Madrid, incluso el alcalde, don Teófilo García Díez, que recientemente trasladó aquí su residencia, y el profesor de dicho Colegio, don Pedro Seco, que habría de acompañar a los escolares durante su estancia en la capital de España.

Este viaje educativo y recreativo ha sido posible gracias a una subvención de doce mil pesetas concedida por la Dirección General de Enseñanza Primaria, previo informe de la Inspección Provincial, a dicha escuela, en mérito al trabajo de los niños de la misma, que obtuvieron el año pasado tres premios nacionales: el María Sobredo, el de cuadernos de rotación y el de periódicos murales; labor, como puede comprenderse, impulsada y dirigida por su joven y activo maestro, y la cual tiene sus precedentes en galardones alcanzados en años anteriores, y su continuación, este año, en un primer premio provincial de cuadernos de rotación, un primer premio provincial de divulgación artística y el de colaboración con el Frente de Juventudes.

El viernes por la mañana, visitaron los niños y sus acompañantes el Museo del Prado, el Retiro y, dentro de éste, el Parque Zoológico; por la tarde, vieron el Museo de Ciencias Naturales, recorrieron unos grandes almacenes, pasearon a pie por la ciudad y montaron en el «metro», prescindiendo del autocar en que hacían los traslados, para conocer mejor y más detenidamente la Puerta del Sol, la Gran Vía y otras calles importantes, a las horas de gran animación, primeras de la noche, cuando Madrid deslumbra más con sus anuncios luminosos y espléndido alumbrado.

Los escolares se alojaron en el albergue del Frente de Juventudes en la Casa de Campo, donde les dieron un trato excelente, con comidas extraordinarias, verdaderos banquetes, y fueron atendidos con la mayor solicitud, pues así había sido prometido al maestro por la Organización. También el alcalde de Madrid, señor Conde de Mayalde, a través de la Delegación de Enseñanza, había escrito al señor Revilla Vega, concediéndole toda clase de facilidades y atenciones para la visita a los centros e instalaciones dependientes del Ayuntamiento, incluso el Instituto Municipal de Educación.

En fin, que el programa se realizó a la perfección y, según nos han manifestado los acompañantes, padres, hermanos y otros parientes de los niños, el maestro se desvivió porque la excursión fuera lo más agradable y provechosa para los chicos, y vieran y aprendieran todo lo que fuera posible en tan poco tiempo, explicándoles cuantas cosas iban contemplando. En las primeras horas de la mañana del sábado, emprendían el regreso desde la Plaza de España.

Antes de llegar el jueves a Madrid, se habían detenido en el pueblo de Labajos, ante el monumento erigido en el lugar en que murió Onésimo Redondo; en el Alto de los Leones, en recuerdo de los héroes castellanos que allí ofrendaron también su vida por Dios y por la Patria; en la Basílica de la Santa Cruz del Valle de los Caídos, en cuyo altar mayor ofició la misa de difuntos el párroco de Espinosa, por las intenciones de los excursionistas, con comunión general, y en El Escorial, donde visitaron el Monasterio, y comieron.

Al regreso, pensaban detenerse unas horas en Segovia, para ver la Catedral, el Acueducto y otros monumentos, y comer, y en Valladolid, para visitar el Museo Nacional de Escultura y monumentos más notables.

Fernán DEL VALLE OJEDA

Su manta de lana en Fábrica
CASAÑÉ, S.A.
PALENCIA
MODESTO LAFUENTE, 33

Recuerdos viejos

HACE 50 AÑOS

NOTICIAS DEL DIA 4 DE DICIEMBRE DE 1913

AYUDA ESCOLAR. — Se ha reunido en el Ayuntamiento la Junta Local de primera enseñanza, bajo la presidencia del alcalde don Demetrio Casañé.

Se expuso el deseo de distribuir entre los niños necesitados de las escuelas, en concepto de premio, prendas de abrigo.

Se acordó visitar las escuelas para lo cual se nombraron comisiones, designándose también las que hayan de encargarse de la distribución de donativos, cuyo acto tendrá lugar el día 23.

VIAJE DEL OBISPO DE JACA.— Mañana saldrá de Valladolid, con dirección a Carrión de los Condes, el preconizado Obispo de Jaca, señor Castro.

En el histórico colegio de San Zoilo, hoy seminario mayor y noviciado de RR. PP. Jesuitas, practicará los ejercicios espirituales de San Ignacio, como preparación para su próxima consagración.

URBANIZACION. — Por el alcalde señor Casañé, se ha ordenado el cerribo de algunas tapias que rodean la ciudad, con objeto de mejor urbanizar ésta; habiéndose comenzado por las inmediatas al edificio de la Granja Agrícola.

—También se ha dispuesto por la Alcaldía se proceda con urgencia a la colocación de peanas, para asegurar la propiedad rústica del Municipio, evitándose así las intrusiones.

CARRETERA. — En virtud de gestiones del alcalde, se está tramitando el expediente relativo a la construcción de una carretera del arroyo de Villalobón a La Florida, interviniendo la Jefatura de Obras Públicas.

EL VIAJE DEL REY. — Confirmó el presidente del Consejo que S. M. el rey don Alfonso XIII, ha salido de Viena para Londres, insistiendo que el monarca goza de excelente salud, a pesar de las versiones infundadas que suponían que el viaje obedecía a una operación quirúrgica.

Don Alfonso telegrafió al señor Dato, participándole que se encontraba muy satisfecho de las atenciones que le dispensó el embajador de Austria.

DIA DE LA MADRE
8 diciembre

DOCE FABRICAS Y MAS DE 7.000 DISTRIBUIDORES EN TODA ESPAÑA

◆ GUARDO

Se clausuró el II Curso de Seguridad e Higiene en el Trabajo

Asistieron cursillistas mineros

El sábado último se celebró en Guardo la clausura del curso de Instructores Sindicales de Seguridad e Higiene en el Trabajo entre productores mineros de aquella cuenca con asistencia del secretario provincial de Sindicatos; jerarquías sindicales y personalidades de este importante centro industrial de la provincia.

Comenzó el acto con unas palabras del Secretario Provincial, D. Mariano Retuerto Lanchares, resaltando la importancia y alto sentido social del curso, así como el ambiente humano y de plena cordialidad que había podido apreciar entre los mandos sindicales y cursillistas, congratulándose y expresando su satisfacción por los días que con ellos había convivido con ocasión de la visita a importantes empresas asturianas.

A continuación se dio lectura a las calificaciones obtenidas por los cursillistas y premios concedidos por la Jefactura Nacional de la O. S. «Previsión Social» que fueron otorgados de 1.000 pesetas al primer clasificado D. Porfirio de la Hera Martín, de la Empresa Sociedad Minera San Luis; uno de 500 pesetas al segundo D. Angel Iglesias París, de Valdehaya, y al tercer clasificado D. Emeterio Calderón Sardina que, con los dos anteriores, será incluido en la terna para designar el que ha de participar en el curso de Expertos Sindicales en Seguridad e Higiene del Trabajo que se celebrará en Madrid próximamente.

Con la clausura de este Curso queda finalizada, en esta provincia, la campaña iniciada por el Ministerio de Trabajo y Organización Sindical y que ha comprendido la celebración de los cursos de divulgación entre productores de la construcción y minería, celebrados en el pasado mes de junio y dos de capacitación para Instructores Sindicales de Seguridad e Higiene del Trabajo, para productores de las mismas actividades que han tenido lugar en Palencia capital y Guardo durante los meses de octubre y noviembre respectivamente.

Estos Cursos con el carácter y finalidad, aunque con la participación de productores y posiblemente pertenecientes a otros sectores laborales, se repetirán a lo largo del próximo año y en sucesivo hasta lograr, por una parte la adecuada mentalidad y ambiente propicio entre los trabajadores respecto a la prevención de accidentes y riesgos profesionales y, por otro, dotar a las empresas del personal idóneo que pueda instruir a los demás trabajadores en este aspecto y auxiliar y asesorar a la propia empresa cuanto a las medidas de prevención que hayan de adoptar en la misma para evitar, no solamente las desgracias personales, sinó también las considerables pérdidas económicas que se producen con motivo de los accidentes de trabajo, tanto por el trabajador, la empresa y la economía nacional.

Primer submarino nuclear británico

Londres, 3.—El «Valiant», primer submarino nuclear británico, será botado hoy en los astilleros navales de Barrow-In-Furness.

La Marina británica posee otro sumergible atómico, el «Dreadnought», pero los reactores del mismo son de fabricación norteamericana.

En los círculos bien informados no se cree que los cuatro submarinos portadores de proyectiles «Polaris», prometidos a la Marina, puedan ser botados antes de fin de año.—Efe.

Más de medio millón de cartas y 26.000 telegramas recibió JACQUELINE

La viuda de Kennedy expresa su profundo agradecimiento a cuantos le han escrito

Wáshington, 3. — La señora Jacqueline Kennedy, viuda del presidente de los Estados Unidos, recientemente asesinado, ha expresado su más «profundo agradecimiento a centenares de miles de personas de todo el mundo, que le han escrito para manifestarle el pesar que sienten por la muerte de su esposo».

Ha transmitido su agradecimiento a través del secretario de Prensa de la Casa Blanca, Pierre Salinger.

En la Casa Blanca han sido recibidas —quedan aún por abrir numerosas sacas de correo— 293.000 cartas y 26.000 telegramas de condolencia, todos ellos dirigidos, personalmente, a la señora Kennedy.

Otras 300.000 cartas y telegramas han sido recibidos en Hyannis Port, Massachusets, residencia de la familia Kennedy y serán enviados a la Casa Blanca.—Efe.

ANTE EL AYUNTAMIENTO DE NUEVA YORK

Nueva York, 3. — Más de cinco mil personas se congregaron ante el Ayuntamiento de Nueva York, para asistir a una ceremonia en memoria del presidente Kennedy.

El alcalde Robert Wagner, leyó un mensaje del presidente Johnson, cuyo texto era el siguiente: «Honraremos mejor su memoria si llevamos a la práctica todo aquello cuanto él inició».—Efe.

Se evitará innecesarias esperas y aglomeraciones y eliminará cualquier posibilidad de retraso en la entrega de sus envíos de Navidad, si los deposita en Correos antes del día 18 de diciembre.

LA SEÑORA

† D.ª Teresa Coloma Alba

Falleció en Hontoria de Cerrato el día 3 de Diciembre de 1963

Después de recibir los Santos Sacramentos

D. E. P.

Su desconsolado esposo Atilano Abarquero Pastor; hijos Elena, Santiago, Elio, Elías, Paco, Angelines y Tere; hijos políticos, nietos, hermanos políticos, sobrinos y demás familia,

Suplican una oración por el eterno descanso de su alma

M.C.D.2022

Nueva ofensiva diplomática entre Marruecos y Argelia

Habrá contactos entre los dos países para aclarar sus respectivas posturas

Rabat, 3.—(Por el corresponsal de EFE, Manuel Cruz).

Una nueva ofensiva diplomática se ha emprendido por parte de Argelia y Marruecos coincidiendo con la reunión de Abiyan que debe celebrarse hoy después de un aplazamiento de 24 horas. Ayer mismo salía de la capital de la Costa de Marfil una delegación comercial marroquí que había negociado con el Gobierno de aquel país un estrechamiento de las relaciones económicas con vistas a la firma de un acuerdo bilateral que reforzaría los lazos que unen a ambos países. Esta delegación realiza un periplo africano y salió con dirección a Accra en la cuarta etapa de este viaje «que pone a Marruecos de actualidad allí donde la delegación se encuentra».

Los argelinos iniciaron ayer otro viaje por diversas capitales africanas con vistas a aclarar la postura de su país en el conflicto fronterizo que le opone a Marruecos.

Una de las primeras que visitará esta comisión llamada de «buena voluntad», será Nuchkott, donde será recibida por el presidente de Mauritania, Uld Dadat. Anoche mismo Radio Argel, que había permanecido callada desde los acuerdos de Bamako, difundió un comentario en el que dijo que Argelia debía permanecer vigilante y hacer frente a las amenazas exteriores creadas por las «ambiciones territoriales del país vecino». «Fiel a su vocación africana, Argelia no cesa de preconizar un arreglo de los litigios que pueden existir entre países del continente, en un marco africano», el comentarista agregó que de Bamako a Addis Abeba, la posición argelina no ha cambiado.

La presencia de delegaciones marroquí y argelina en Abiyan a título de observadores, entra en la campaña diplomática, ya que ambas misiones, tendrán contactos privados con la comisión de los siete para aclarar nuevamente sus respectivas posturas.

Acusando a Marruecos de ambicioso y subrayando la postura intransigente de no revisión de fronteras, Argelia muestra hasta qué punto está dispuesta a aceptar las sugerencias que haga la comisión africana que ha de estudiar el litigio fronterizo para proponer una conciliación entre los países vecinos.—Efe.

Erhard se entrevistará este mes con Johnson

Alemania Occidental procurará acercar a los EE. UU. y a Europa "en todos los aspectos"

Bonn, República Federal de Alemania, 3.—El jefe del Gobierno federal alemán, profesor Ludwig Erhard, que ha de celebrar conversaciones este mes con el presidente de los Estados Unidos, Lyndon B. Johnson, ha manifestado que, en todo cuanto le sea posible, la Alemania occidental procurará acercarse a los Estados Unidos y a Europa "en todos los aspectos".

Se le preguntó, durante una conversación con los periodistas que ha sido televisada y radiodifundida, si no se esperaba, a la vista de sus buenas relaciones con el presidente De Gaulle, que el primer mandatario norteamericano tratase de que Erhard influyera sobre el jefe de Estado francés para ir hacia una verdadera alianza atlántica.

El profesor Erhard respondió simplemente que, en aras de la salvación de la alianza, no se debiera permitir que continuara el presente estado de cosas.

El canciller dijo también que, en el curso de su última visita a París, hace dos semanas, procuró poner en claro que "contamos y confiamos en y con los Estados Unidos".

Después de referirse a la fuerza nuclear francesa como "algo más que una salvaguardia adicional", dijo que espera reunirse con el presidente De Gaulle "muy pronto", probablemente a fines de febrero, antes de una posible visita del general a los Estados Unidos.

Dijo también Erhard que la República federal de Alemania está sumamente interesada en la unificación política de Europa.

—"A la larga, no es bastante continuar con la integración económica; con la integración económica debe comenzar la negociación política".

Añadió que el presidente de la República francesa concuerda con él a este respecto.—Efe.

Biografía del Presidente electo de Venezuela

El doctor Raúl Leoni, que puede ser considerado ahora como presidente de Venezuela, nació en Upata, en el Estado de Bolíar. Después de asistir a la escuela de su villa natal, siguió sus estudios en el Liceo, y posteriormente, en la Universidad Central de Venezuela. Finalmente, preparó su doctorado en Derecho en la Facultad de Bogotá, Colombia, en la que obtuvo su diploma en 1938.

El Dr. Raúl Leoni intervino en la vida política venezolana desde 1936, año en el que se opuso al régimen del general Gómez, y figuró entre los fundadores del Movimiento «Orve» (Organización Venezolana), tenía entonces 30 años.

En 1937, en compañía del que más tarde se convertiría en su amigo íntimo, Rómulo Betancourt fundó el partido Democrático Nacional, del que surgiría, en 1941, la actual «Acción Democrática», de la que fue candidato oficial a la Presidencia en las elecciones del domingo.

En sus años de juventud, Raúl Leoni, desarrolló una intensa actividad en los medios universitarios. Desde 1924 a 1928, fue presidente del Centro de Estudiantes de Derecho y, al mismo tiempo, presidente de la Federación de Estudiantes de Venezuela. Desde 1939 a 1945, fue redactor y después director del semanario político «Acción Democrática».

Al ser derribado el Gobierno del general Isaías Mesina Carita, en 1945, el Dr. Leoni formó parta de la Junta Revolucionaria. Pasó después al puesto de ministro de Trabajo en el nuevo Gobierno. Ocupaba todavía esta cartera cuando, el 24 de noviembre de 1948, el teniente coronel Delgado Chalbaud, y el jefe del Estado Mayor, Marcos Pérez Jiménez, llevaron a cabo el golpe de Estado que derribó al presidente de la República, Rómulo Gallegos, escritor y dirigente de la «Acción Democrática».

Leoni fue apresado y más tarde expulsado de Venezuela a comienzos de 1949.

Residió sucesivamente en los Estados Unidos, Costa Rica, Perú y Bolivia. En este último país actuó como consejero en el Ministerio de Trabajo y, con este título, se convirtió en funcionario de la Oficina Internacional del Trabajo, cuya sede se encuentra en Ginebra.

A partir del 23 de enero de 1958, fecha de la caída del régimen de Marcos Pérez Jiménez, Leoni volvió a Venezuela y ha sido uno de los principales dirigentes del partido «Acción Democrática».

Fue elegido senador de Estado de Bolívar el 7 de diciembre de 1958 y presidente del Senado en febrero de 1959 hasta marzo de 1962. Abandonó entonces sus funciones parlamentarias para consagrarse enteramente a la «Acción Democrática», de la que se convirtió en presidente.

En el congreso celebrado por este partido en 1963, el Dr. Raúl Leoni fue designado candidato a la Presidencia por unanimidad, y, desde entonces, realizó una intensa campaña en todo el país ganándose la simpatía de trabajadores y campesinos, entre los que cuenta con más de un millón de seguidores.

Durante su exilio en los Estados Unidos, contrajo matrimonio con la señorita Menca Fernández. El matrimonio tiene cinco niños.—Efe.

Desafortunada intervención de Stevenson en la ONU

Inoportuna y errónea alusión a la obra de España en América

Sede de las Naciones Unidas, 3.—Una inoportuna y errónea alusión a la obra de España en América, hecha por el representante norteamericano, Adlai Stevenson, ante la primera comisión de la Asamblea General de las Naciones Unidas, ha sido objeto de enérgica réplica del delegado de España don Jaime de Piniés.

Hablando del tema de la cooperación internacional para la utilización del espacio ultraterrestre con fines pacíficos, el señor Stevenson comparó a Gagarin y a Gleen con Cristóbal Colón y dijo:

«En aquellos días, muy lejanos, los dirigentes de Europa no supieron equiparar la visión geográfica de Colón con una correspondiente visión de la ley y del arte de gobierno. No habían transcurrido apenas dos años desde que el nuevo mundo fue descubierto, cuando las dos grandes potencias marítimas convinieron en dividirse los despojos. El siete de junio de 1494, los embajadores de España y Portugal se reunieron en Tordesillas, en España, firmando un acuerdo y repartiéndose («carging up»), el nuevo mundo entre ellos. Lo que siguió es de sobra conocido: competición nacionalista y guerras imperialistas. Así, durante centurias, un viaje de exploración y descubrimiento, se convirtió en viaje de conquista y expansión».

Después de terminar su discurso el señor Stevenson, el delegado español ejerció su derecho de réplica y respondió al representante norteamericano en los siguientes términos:

«Señor presidente. Para mantenimiento de la verdad histórica, mi delegación se cree en el deber de intervenir para salir al paso de determinados errores que en el curso de la intervención del señor delegado de Estados Unidos, mi ilustre amigo, embajador Stevenson, se han deslizado para sorpresa de mi delegación y sin que sean reflejo de esa verdad. Primero, en lo que se refiere a creer que al descubrimiento glorioso por Colón de este continente, no corresponde a una visión paralela de la ley, le recordaré al señor representante de los Estados Unidos, al Padre Vitoria, fundador del derecho internacional, a quien, por cierto, la Organización de los Estados Americanos ha rendido merecido homenaje hace seis semanas, entronizando su busto. Por supuesto, en ese homenaje participó también el representante de Estados Unidos de América. Al Padre Vitoria añadiré el Padre Suárez y Vázquez de Menchaca, considerado también como tratadista del derecho internacional; segundo. Nada de reparto de los despojos. En Tordesillas no hubo más que un acuerdo para colonizar y civilizar este continente, con cuya raza nos fusionamos dándole nuestra sangre, nuestra lengua, nuestra religión, nuestra cultura, de lo cual nos sentimos muy orgullosos; tercero, nada de competiciones nacionalistas ni de guerras imperialistas. Estos términos son más adecuados para el siglo 19 y el 20 y aplicables a otras potencias que no hace al caso citar. La división llevada a cabo por Su Santidad Alejandro VI, en 1493, evitó, precisamente, esa competición. Fue aquél el primer caso de arbitraje internacional consagrado con ligeras modificaciones en 1494 por el tratado de Tordesillas. Si los viajes de exploración y expansión hubieran producido siempre la fusión de las razas, el mundo se habría evitado numerosos conflictos. Muchas gracias, señor presidente».

Al terminar su intervención, el señor De Piniés fue entusiásticamente felicitado por numerosos delegados tanto hispanoamericanos como de otros países.—Efe.

¡SERVIDORA DOMESTICA!
Al comenzar a prestar servicios domésticos en una casa, preocúpate de que te firmen el alta por parte del dueño de casa y entrégaselo al cartero

El rey de Grecia visita al Caudillo

Celebraron una cordial entrevista en el Palacio de El Pardo

Madrid, 3. — A las cuatro de la tarde llegó al Palacio de El Pardo S. M. el Rey Pablo de Grecia, acompañado del embajador de su país en España, agregado militar y el doctor Doriadis.

Al pie de la escalera de honor fue cumplimentado por los jefes de las casas civil y militar de Su Excelencia y pasó seguidamente al salón de audiencia, donde fue recibido por el Caudillo de España, en cuyo despacho ambos jefes de Estado celebraron una cordial entrevista a la que asistieron el embajador de Grecia en Madrid, señor Capetanides y el de España en Atenas, don Federico Díez y de Ysasi.

Terminada la entrevista y con el mismo ceremonial que a su llegada,, el Rey Pablo de Grecia abandonó Palacio.—Cifra.

Apuestas Mutuas Deportivas

42 boletos con 14 aciertos cobrarán 193.359 pesetas

Madrid, 3.—Resultado provisional del escrutinio de las Apuestas Mutuas Deportivas Benéficas correspondientes a la jornada del pasado domingo, en que se jugaron partidos de Copa del Generalísimo.

Cuarenta y dos máximos acertantes de 14 resultados, que repartirán a razón de 193.359 pesetas cada uno.

De 13 aciertos aparecieron 1.701, que tendrán como premio 4.774 pesetas cada uno.

Y de 12 aciertos hubo 28.776 boletos, que repartirán a 282 pesetas cada uno.

En el boleto de la próxima jornada, once de Liga, figura el partido BarcelonaElche, pero no debe ser pronosticado, pues se juega el sábado y no entrará en escrutinio, siendo sustituido por el correspondiente reserva.—Alfil.

Cortes Españolas

El Presidente convoca la Comisión de Presupuestos

Madrid, 3.—El presidente de las Cortes, señor Bilbao, ha manifestado a los periodistas que había convocado a la Comisión de Presupuestos para el estudio de los generales del Estado en 1964-65 para el día cinco, así como a la comisión encargada del estudio del proyecto de zonas de interés turístico.—Cifra.

Ha muerto de un ataque cardíaco el actor indio «Sabú»

Tenía 39 años de edad

Hollywood (California, Estados Unidos), 3.—El famoso actor cinematográfico indio «Sabú», ha fallecido de un ataque al corazón en su casa de Hollywood, a la edad de 39 años.

Nacido en las selvas de Karapur, cerca de Misore, «Sabú» fue descubierto para el cine por el productor Robert Flaherty, cuando trabajaba en un establo de elefantes del maharajá de Misore.

A la edad de 12 años, antes de iniciar su carrera cinematográfica, se trasladó a Inglaterra, donde asistió a las clases de una escuela de Beavonsfield.

El famoso actor, cuyo nombre completo es Sabu Dástigar, deja viuda, la antigua actriz cinematográfica Marilyn Cooper, y dos hijos.

Durante la segunda guerra mundial, fue premiado con una cruz militar por haber conseguido 425 horas de combate como servidor de la ametralladora de cola en la aviación norteamericana.—Efe.

El colonialismo ruso

La delegación de la China nacionalista pone de relieve el peligro de este tipo de dominación

Y aboga por un patrón único en la aplicación de la carta de la O.N.U.

Sede de las Naciones Unidas (Nueva York), 3.—La China nacionalista ha llamado la atención de las Naciones Unidas sobre el colonialismo ruso, del que tendrá que ocuparse la ONU después de que se haya terminado con la manida expansión colonial realizada por los Estados marítimos del Occidente europeo.

El embajador del Gobierno de Taipeh, Yu-Chi-Hsueh, ha manifestado en la Asamblea General que las delegaciones de los países representados no deben confundirse por la «falsa especie» de que el colonialismo de tipo comunista es una cuestión de la «guerra fría».

«Tengo la plena certeza —dijo el representante diplomático de la China nacionalista— de que no complaceremos a la Unión Soviética al discutir sobre el colonialismo ruso; pero no podemos dejar a un lado, como si fuera una cuestión de la «guerra fría» algo que a los soviets no les gusta. Debemos emplear un patrón uniforme en la aplicación de la Carta» (de las Naciones Unidas).

La Asamblea está ahora sometiendo a debate un informe de mil páginas, redactado por su comisión especial sobre colonialismo. Hasta ahora, las sesiones dedicadas al asunto no han sido más que una serie de encontradas controversias acerca de las reivindicaciones sobre los territorios que en el mundo quedan sin Gobierno propio.

Hoy, después de las críticas chinas contra el colonialismo ruso, la Asamblea tuvo que escuchar un absurdo ataque oral prepetrado por el delegado comunista húngaro contra las potencias de la Organización del Tratado del Atlántico Norte OTAN, por permitir que sus pertrechos bélicos sean utilizados contra los africanos.

El embajador del Gobierno de Chiang-Kai-Chek ha declarado, asimismo, que, hasta ahora, se ha dedicado a terminar con el tipo de colonialismo occidental.

«Esto no quiere decir, sin embargo —continuó diciendo el embajador chino— que podamos cerrar los ojos ante otro tipo de colonialismo; que es el colonialismo de tipo ruso o soviético. El año pasado, cuando ésta misma comisión se tomó en consideración, muchos representantes recordaron a la Asamblea el destino de los pueblos de Estonia, Letonia, Lituania, Ucrania, la zona oriental de Alemania, la parte septentrional de Corea, y otras tierras bajo ocupación soviética, donde el principio de la autodeterminación nunca ha sido aplicado.

»No podemos —agregó Yu-Chi-Hsueh— prestar una ayuda inmediata a estos pueblos infortunados; pero debemos hacerles saber que no les hemos olvidado.

»El colonialismo es el colonialismo —exclamó el representante del régimen de Formosa—; no importa si éste es practicado por las potencias occidentales europeas o por la Unión Soviética. El colonialismo no puede ser convertido en cuestión correspondiente a la guerra frío sólo porque sea practicado por la URSS».

El embajador de la China nacionalista, en su análisis de las naciones de la Europa Oriental, dijo:

«Ellas no tienen Gobiernos propios; no son independientes; están bajo el yugo opresor de regímenes impuestos por una potencia extranjera, y a sus pueblos se les niega el ejercicio del derecho de la auto-determinación. En muchos aspectos no se diferencian sino en condiciones aún peores, que las de los antiguos territorios coloniales».—Efe.

Los padres conciliares conmemoran el IV Centenario del Concilio de Trento

S. S. el Papa, que presidió los actos, hizo pública la carta apostólica "Pastorale Munus"

Por ella se conceden facultades especiales a los obispos

Ciudad del Vaticano, 3.—Los Padres Conciliares asistieron hoy, bajo la presidencia de Pablo VI, a la solemne ceremonia del acto conmemorativo del cuarto centenario del Concilio de Trento, celebrada en la nave central de la Basílica de San Pedro.

Los Padres Conciliares prorrumpieron en un caluroso aplauso cuando Su Santidad hizo su aparición en la Basílica.

La misa fue celebrada por el Cardenal Cicognani y el discurso conmemorativo del famoso Concilio fue pronunciado por el Cardenal Urbani.

El académico francés Jean Guitton, primer auditor laico en el Concilio, pronunció una breve alocución, seguido del abogado italiano Veronesse, también auditor laico

Finalmente, Su Santidad hizo público el documento con rango de «motu propio» «Pastorale munus», por el que se concede a los Obispos facultades especiales, documento que será difundido durante el día de hoy. —Efe.

CARTA APOSTOLICA «PASTORALE MUNUS»

Ciudad del Vaticano, 3.—La oficina de Prensa del Concilio ha hecho público el siguiente comunicado, sobre el «motu proprio» de Pablo VI en relación con los poderes especiales de los Obispos:

«Carta apostólica «Pastorale munus». Son las palabras con las que comienza la carta apostólica «motu proprio» dada, con la cual Pablo VI concede a los Obispos una serie de particulares facultades y privilegios con el fin de facilitar su tarea pastoral. El documento ha sido leído esta mañana en la Basílica de San Pedro durante la ceremonia conmemorativa del Concilio de Trento. Después de la misa celebrada por el Cardenal Amleto Cicognani, secretario de Estado, en presencia del Papa, tuvo su discurso el Cardenal Urbani. A continuación hablaron los auditores laicos Jean Guitton y Victorino Veronesse y seguidamente Monseñor Elici, Arzobispo secretario general del Concilio, leyó el citado documento pontificio.

«La carta apostólica comienza diciendo que la misión pastoral comprende el oficio de enseñar, santificar, ligar y desligar. La sede apostólica, se dice después, a lo largo de los siglos, respondiendo a los deseos de los Obispos les ha concedido siempre las facultades y privilegios requeridos por las particulares exigencias de los diversos tiempos. Pablo VI acogiendo gustosamente los deseos expresados por los Obispos, les concede en esta carta apostólica, facultades que hasta ahora estaban reservadas a la Santa Sede, con el fin de poner más de relieve la dignidad episcopal y de facilitar a los sagrados pastores el ministerio pastoral.

«Las facultades enumeradas en el documento son cuarenta, a las que se añade una serie de privilegios.

«Estas facultades competen por derecho al Obispo residencial desde el momento en que toma posesión de la diócesis y no puede delegarlas a otro, excepto al Obispo coadjutor, auxiliar y al Vicario general, salvo disposiciones contrarias. El Papa declara que estas facultades que por derecho competen a los Obispos residenciales, quedan extendidas también a los vicarios y prefectos apostólicos, a los administradores apostólicos permanentes, a los abades y a los prelados «nullius».

«El Sumo Pontífice establece que todos los Obispos podrán usar ya de estas facultades a partir del día 8 de diciembre próximo».—Efe.

DISCURSO DEL PATRIARCA DE VENECIA

Ciudad del Vaticano, 3.—«Solamente después de muchos siglos de historia, hemos podido, nosotros, descubrir y recoger los frutos del Concilio de Trento, extrayendo provecho de sus enseñanzas y de sus bienhechores efectos», ha declarado el Cardenal Patriarca de Venecia, Urbani, en el curso de un largo discurso, pronunciado en la Basílica de San Pedro, ante el Papa y los Padres Conciliares en la solemne ceremonia conmemorativa del cuarto centenario de la clausura del Concilio Trentino.

EL SEÑOR

Don Ignacio de Viguri Bedoya

Falleció en Paredes de Nava el día 3 de Diciembre de 1963

A los 59 años de edad

Después de recibir los Santos Sacramentos y la Bendición Apostólica de Su Santidad

D. E. P.

Sus hermanos Miguel y María Teresa; hermanos políticos Carmen Gallego, María Cantero y Francisco Jofre de Villegas; sobrino Miguel; tíos, primos y demás familia,

Ruegan a sus amistades una oración por su alma, por cuyo acto de caridad cristiana les quedarán agradecidos

El funeral se celebrará hoy día 4 de diciembre, a las cuatro de la tarde, en la Iglesia Parroquial de Santa Eulalia, de Paredes de Nava.

M.C.D.2022

El investigador norteamericano OPPENHEIMER, condecorado por Johnson

Fue acusado como hombre peligroso y ahora se le ha querido rehabilitar

Wáshington, 2.—El presidente de los Estados Unidos Lyndon B. Johnson, ha otorgado la más alta recompensa de la Comisión de Energía Atómica al Dr. J. Robert Oppenheimer, el célebre investigador nuclear y hombre de ciencia, a quien se acusó gravemente en 1954 de constituir un riesgo para la seguridad nacional norteamericana.

El meticuloso, reservado y prudente Oppenheimer recibió el premio Enrico Fermi durante una sencilla ceremonia que tuvo lugar en la Casa Blanca, la cual ha sido la culminación de los esfuerzos realizados por el desaparecido presidente Kennedy para rehabilitar el nombre y el honor del científico. Oppenheimer y su esposa han sido invitados de honor en una recepción ofrecida por la Academia Nacional de Ciencias.

No obstante, han surgido de nuevo controversias en torno a la figura de este investigador sobre cuestiones nucleares. El acto ha sido boicoteado por el senador Bourke B. Hickenlooper del partido Republicano y por el Estado de Iowa, que es miembro de la Comisión de Energía Atómica del Parlamento, quien ha hecho saber a la citada Comisión, que, en conciencia, no podía asistir a la ceremonia de entrega del galardón.

La recompensa que ha obtenido Oppenheimer, consiste en una cantidad de cincuenta mil dólares (tres millones de pesetas), exenta de toda clase de impuestos, una medalla de oro y una citación escrita, que lleva la firma de John F. Kennedy.

Oficialmente, el premio le ha sido otorgado «por sus valiosas y profundas contribuciones» a la teoría de la Física y a los usos pacíficos de la energía atómica. En el priego que ha recibido se subrayan sus méritos como administrador, en tiempo de guerra, del laboratorio científico de los Alamos, en Nuevo Méjico, donde se produjo la primera bomba atómica.

Oppenheimer, que ahora cuenta 59 años de edad, y es un fumador empedernido, ha sido director del Instituto de Estudios Avanzados de la Universidad de Princeton desde 1947. No obstante, todavía figura en las listas de personas peligrosas para la seguridad confeccionada por la Comisión de Energía Atómica.

El premio lleva el nombre del difunto catedrático italiano nacionalizado norteamericano, Enrico Fermi, que encabezó el equipo de científicos que consiguió la primera reacción nuclear en cadena controlada en Chicago en 1942, en plena guerra mundial, exactamente hace hoy veintiún años. —Efe.

¡AMA DE CASA!—Puede relacionarse con el Montepío Nacional del Servicio Doméstico, hacer consultas o proponer alguna idea que le parezca razonable, simplemente llamando a las Visitadoras Sociales del mismo, teléfonos 2695 o 1899, o acudiendo a las oficinas del Instituto Nacional de Previsión.

HERNIADO

Un sacrificio humano soporta usted por no usar un aparato que lo evite. El invento «ODRAP» es sólido, cómodo, es un adelanto evolutivo, que resuelve el problema de toda hernia aún difícil. Sin hierros, ni fleje, sólo pesa 95 gramos, sin bultos, en traje de baño se lleva sin notarse y no se estropea aunque nade y se bañe, siempre limpio, por ser lavable. Se aparta de todo lo conocido. Es una realidad y no propaganda. Usted lo verá si nos visita, sin compromiso. A medida para cada caso, según prescripción facultativa. Travesera de Gracia, 10, 1.º. Teléfono 2173223. Barcelona. (C. S. 14982).

VISITA EN PALENCIA La Casa «ODRAP» atenderá a los herniados, el próximo día 5 de diciembre (jueves), en el Hotel CENTRAL, calle Mayor Principal, de PALENCIA: Visitas de 10 a 1 y de 4 a 6.

La vida en la Región

El «Día del Emigrante» se conmemoró en Laredo con una cuestación callejera

Condecoración al letrado vallisoletano don Eduardo López Pérez

LOGROÑO

CURSO DE EDUCACION EN ALIMENTACION Y NUTRICION.—En la localidad de Ardeno (Logroño) se ha celebrado el segundo cursillo de Alimentación y Nutrición, organizado por la Jefatura Provincial del Servicio Escolar de A. y N.

El cursillo ha durado diez días y a él han asistido cuarenta maestros y maestras de la comarca riojana de Arnedo.

Las charlas y lecciones han estado a cargo de profesores especializados, procedentes de la capital de la provincia, y del propio Arnedo; asimismo han dado conferencias inspectores de Enseñanza Primaria y el personal diplomado en Nutrición y Alimentación.

La Jefatura Provincial del SEAN, de Logroño, prepara para fecha próxima el tercer cursillo de esta especialidad.

SALAMANCA

CURSILLO DE CAPACITACION PARA TRACTORISTAS. — Cerca de medio centenar de alumnos han asistido al quinto cursillo de capacitación tractorista, organizado por la Cámara Oficial Sindical Agraria y con cargo a los fondos del Patronato del Fondo Nacional de Protección al Trabajo.

El cursillo se ha verificado a lo largo del pasado mes de noviembre, y el día 27 los cursillistas se han sometido a un examen comprobatorio de sus conocimientos.

El pasado sábado se efectuó la clausura bajo la presidencia de don Eduardo Tapia, presidente de la C. O. S. A., y asistiendo el ingeniero señor Gómez de Liaño en nombre y representación de la Jefatura Agronómica.

En este acto de clausura se entregaron diplomas a los alumnos capacitados.

SANTANDER

EL «DIA DEL EMIGRANTE», EN LAREDO. — El domingo primero de Adviento, 1 de diciembre, se ha celebrado el «Día del Emigrante» en todas las Diócesis españolas.

En Laredo esta conmemoración ha tenido un matiz especial, ya que, además de los cultos religiosos en todas las Iglesias, y de las colectas que, con destino a la delegación diocesana de Migración, se han verificado en los templos, se ha efectuado una cuestación público.

Durante la mañana del domingo numerosas señoritas de Acción Católica, han llevado a cabo esta cuestación, cuyos resultados parece ser que son muy favorables, si bien no podemos anticipar cifras, por no haberse llevado a cabo todavía el recuento de donativos.

VALLADOLID

CONDECORACION A DON EDUARDO LOPEZ PEREZ. — Por el ministro de Justicia ha sido concedida la Medalla del Mérito a la Justicia, a don Eduardo López Pérez, letrado, cronista judicial de Prensa, en Valladolid.

Los actos oficiales de la imposición de la Medalla han tenido lugar el pasado domingo, fiesta del Colegio de Abogados. Hubo Misa solemne en la Iglesia de Nuestra Señora de las Angustias, y a continuación en el salón de actos del Colegio de Abogados se verificó la imposición de la Medalla, por el Decano del Colegio de Abogados, señor Crespo Cedrún, que pronunció un discurso.

Le contestó, con una magnífica pieza oratoria, el homenajeado señor López Pérez.

Carta de Sucesión del título de Marqués de la Zarza Real de Veas a don Antonio Sanz

Ha sido concedida a este ilustre palentino por el Ministerio de Justicia

Por el Ministerio de Justicia, según publicación aparecida en el «Boletín C. del Estado», de 9 de noviembre pasado, ha sido concedida Carta de Sucesión en el título de Marqués de la Zarza Real de Veas, a favor del teniente general del Ejército del Aire y distinguido palentino Excelentísimo señor don Antonio Sanz García-Veas, merced ésta dada por el rey de España Carlos IV a un bisabuelo de nuestro ilustre paisano.

La noticia nos congratula, pues es una distinción muy honrosa que ostenta esta distinguida familia palentina, que cuenta entre nosotros con tantas amistades y aprecios, y que viene a sucederse en la relevante personalidad del Excmo. señor Sanz García-Veas, a quien felicitamos sinceramente por esta concesión en la sucesión del título del Marquesado de la Zarza Real de Veas.

Delegación Provincial de Trabajo

censo por tarifa de cotización

El Ministerio de Trabajo, por Orden de 6 de noviembre, inserta en el «Boletín Oficial del Estado» del día 14, ha dispuesto la confección del *«Censo por tarifa de cotización»*, de gran utilidad en los análisis de los niveles de empleo, programación de nuevos puestos de trabajo en relación con el Plan de Desarrollo Económico y otros estudios de sumo interés.

Habiendo de realizarse el mismo a través del Instituto Nacional de Previsión y de las Mutualidades Laborales, se hace saber:

Primero: Que todas las empresas, al presentar en las oficinas recaudadoras (Caja de Ahorro y Bancos) las liquidaciones de diciembre, correspondientes a noviembre, habrán de presentar tales censos.

Segundo: Que los impresos han sido remitidos directamente a cada una de ellas, pero, si alguna no los hubiere recibido, puede solicitarlos de la Delegación Provincial de Mutualidades Laborales en Palencia (Don Sancho, 16, segundo), donde se les facilitarán gratuitamente.

Tercero: Que las oficinas recaudadoras se abstendrán de percibir las cuotas si no se acompañan a los modelos E-1 y E-2 el impreso de «Censo por tarifa de cotización».

El Delegado de Trabajo, *Antonio R. Rometa.*

Fiesta Fin de Carrera de los estudiantes de Derecho de la Facultad de Valladolid

Tendrá lugar el día 7 y serán presentadas en sociedad 15 señoritas

Organizado por los alumnos del último curso de la Facultad de Derecho, de Valladolid, entre los que se encuentran varios palentinos, tendrá lugar el día 7, en el Círculo de Recreo (Casino de Valladolid), una fiesta Fin de Carrera, con una cena, a las diez de la noche, seguida de baile, amenizada por dos orquestas, entre ellas la famosa «Los Cazanes», de Madrid.

Durante esta fiesta, serán presentadas en sociedad quince señoritas y se tiene invitadas a la fiesta a distinguidas personalidades.

El motivo de esta gala universitaria es, principalmente, recaudar fondos para el viaje de estudios que dichos estudiantes piensan hacer a Italia.

Durante la fiesta se sortearán valiosos regalos, donados por distintas firmas comerciales vallisoletanas.

Las invitaciones para asistir a esta fiesta Fin de Curso, pueden recogerse en Palencia, en la cafetería «Fuentecobre».

Reunión del Pleno de la Junta Provincial de Protección Civil

El día 30 del mes de noviembre se reunieron en Pleno bajo la Presidencia del Excmo. Sr. Gobernador Civil, la Junta de Protección Civil y Comisión Asesora del Servicio de Acción Social; en la que tomó posesión de su cargo como Jefe de este Servicio la señorita María de los Angeles Díaz Alvarez, Delegada Provincial de la Sección Femenina de F. E. T. y de las Jon-s.

Diario de avisos

FARMACIAS DE GUARDIA. — Durante la semana están de guardia las siguientes farmacias:

ZONA NORTE: La de don José María Fernández Nieto (Mayor, 43).

ZONA SUR: La de don Alejandro Font de Bedoya (Mayor, 182).

Independientemente de éstas permanecerá de guardia permanente la farmacia de don Anastasio Arenal (Paseo del Otero, 91).

REGISTRO CIVIL

NACIMIENTOS. — Julio César Fernández Villamediana, de Emiliano y Candelas; Rosa María Rodríguez Riquelme, de Emiliano y María del Amparo; Martina Lázaro García, de José Luis y de Elisa; María de las Mercedes Juliani y Aguado, de Antonio José y María del Carmen; María del Carmen Amor y Alonso, de Pablo y de María Josefina.

DEFUNCIONES. — Rafael Llopis Zurro, soltero, de un mes, Hospital Provincial; Marcelina Martín Olea, viuda, de 72 años, Hospital Provincial; Julián Valle Rubio, soltero, de 55 años, Rizarzuela, 5; Ruperto González Carrera, casado, de 53 años, Amistad, 3; Lorenza Villacañas Diezma, viuda, de 70 años, Avenida Valladolid; María Jesús Manzanal García, de tres años, Sanatorio San Luis.

CUPON PRO CIEGOS

Lista de los números premiados del «Cupón Pro Ciegos», correspondiente al sorteo celebrado el día 2 de diciembre de 1963.

Premiado con 250 pesetas, número 433. Premiados con 25 pesetas, todos los terminados en 33.

Cortefiel, es exclusiva de CASA MARTIN. Abrigos, gabardinas, trincheras, trajes Mayor, 86. — Teléfono 3296 PALENCIA

KRUSCHEF ha recibido al Presidente de Finlandia

Moscú, 3.—El jefe del Gobierno soviético, Nikita Kruschef, ha recibido esta mañana en el Kremlin a Urho Kekkonen, presidente de la República de Finlandia, con el que ha mantenido una larga conversación, según informa la Agencia Tass.

El presidente finlandés llegó el sábado a Moscú en visita privada, participó el domingo en una cacería en los bosques de la región de Kalinine con el jefe del Gobierno soviético.—Efe.

AYUNTAMIENTO

SESION ORDINARIA.—El miércoles, día 4, a las ocho de la noche, celebrará sesión ordinaria la comisión permanente del Ayuntamiento, para tratar de los siguientes asuntos:

Relación de jornales y facturas presentadas por intervención; solicitudes de licencias para ejecutar obras: obras municipales; habitabilidad de inmuebles; asuntos de cementerios; asunto de personal; expedientes de plus valía; reclamaciones fiscales; escrito del Colegio de Agentes Comerciales de esta capital y asuntos varios de Secretaría e Intervención.

Llega a Nueva Delhi el rey Hussein de Jordania

Nueva Delhi, 3.—El Rey Hussein de Jordania ha llegado esta mañana por vía aérea, en visita oficial a esta capital, donde ha sido recibido por el presidente indio Radhahkrishman, el vicepresidente Zakir Hussein y por el primer ministro Jawaharlal Nehru.

BOLSA Y FINANZAS

Cotizaciones de los mercados de valores e impresiones de la jornada facilitadas por el BANCO DE BILBAO y la AGENCIA CIFRA
Correspondiente al día 3 de diciembre de 1963

BOLSA DE MADRID

Madrid, 3.—Sostenida de cambios, en general, comenzó la semana y el mes en la Bolsa. Como principio de mes, por las anulaciones de órdenes bancarias, el negocio ha sido discreto. Algunas mejoras en el sector bancario y firme el eléctrico, las diferencias en uno u otro sentido son cortas. Sube 3 enteros Banco Central e Hispano, Aguila y Naval; 2 Unión Eléctrica Madrileña, Cepsa grandes y pequeñas, Cros y Explosivos. Bajan 25 Unión y Fénix, 5 Inmobiliaria Metro, 4 Petróleos, 3 Reunidas de Zaragoza, Banco Exterior, Dragados y Río Tinto. Al cierre, predominio del papel.

Descuentan hoy cupón las empresas del Ini, Bazán, Calvo Sotelo, Celulosas de Pontevedra, Fenasa, Endesa, Enma, Ensidesa, Ifasa, Potasas de Navarra, Ribagorzana, Sca, Cédulas del Banco Hipotecario de España, H. Leonesas, Cepsa, H. Cantábrico, H. Española, segunda; Nansa, Sil, U. E. Madrileña, Cervezas de Santander, Club Atlético de Madrid, Compañía General de Asfaltos, Portland Asland, Tudela-Veguín, F. Mieres, D. Felguera, Editorial Católica, Lanz-Ibérica y Nueva Montaña. Descuentan dividendo Fenosa, que cobra 56,50; Aguas de Barcelona, 21,52; Sniace, 30; Compañía General de Asfaltos y Portland Asland, 34; las cédulas del fundador de la misma empresa, 28; y las valencianas de Cemento Porland, 100. Canjean Fenosa, los bonos de tesorería de 1958, por acción de sociedad, al cambio de 257 por 100, en la proporción de dos acciones nuevas por cada cinco bonos. Amplian capital la Compañía Ibérica de Valores, por 50.000 acciones nuevas, de 500 pesetas nominales, reservadas a los actuales accionistas, en la proporción de una nueva por cada cinco antiguas, a la par; la Sociedad Continental de Valores, en 175.000 acciones nuevas, 3.500 pesetas nominales, reservadas a los actuales accionistas, en la proporción de siete acciones nuevas por cada nueve antiguas, a la par y Cementos del Cinca, por 20.000 acciones nuevas, de 500 pesetas nominales, cada una, reservadas, asimismo, a los actuales accionistas, en la proporción de una nueva por cada nueve antiguas, a la par.—Cifra.

BANCOS: Exterior, 572.—Central, 1.018.—Banesto, 1.077.—Hispano, 929.—Rural, 280.—Popular, 732.

ELECTRICAS: H. Española, 360.—Nansa, 156.—Sil, 300. — Sevillana, 215,5.—Madrileña, 248.—FECSA, 312.—Fenosa, 274.—Leonesas, 207.—Chorro, 184.—R. Zaragoza, 181.

SIDEROMETALURGICAS: Auxiliar FF. CC., 128.—Material y Construcciones, 100.—Fasa, 580.—S. Bárbara, 92,5.—Altos Hornos, 129.

MINERAS: Duro-Felguera, 102,5.—Rif, 388.—Ponferrada, 602.

QUIMICAS: Industrias Aragonesas, 171.—Explosivos, 253.—Petróleos, 681.—Hidro-Nitro, 118.—P. Reunidas, 155.

CONS. E INMOBILIARIAS: Dragados y Construcciones 342.—Urbanizadora Metropolitana, 800.—Inmobiliaria Metropolitana, 180. — Urbis, 61.—Hidrocivil, 79.—Encinar de los Reyes, 56.

ALIMENTACION: Ebro, 515. — El Aguila, 693.—G. Azucarera, 187.

TEXTILES: Fefasa, 105,5.—Sniace, 300.

VARIAS: Campsa, 174.—Construcción Naval, preferentes, 91.—Tabacalera, 225.—Telefónicas, 174.—Marconi, 111.—Transmediterránea, 139.—Metro Madrid, 188.

DERECHOS: Moncabril, 1,5.—Telefónica, 22,5.

BOLSA DE BILBAO

Bilbao, 3.—En un ambiente de expectación y con mucho público en la sala, se ha desarrollado la sesión de hoy en la Bolsa bilbaína. Los Bancos locales, al calor de sus próximas ampliaciones, que este año, según parece, coincidirán con la creación de nuevos Bancos industriales, obtienen interesantes plus-valías.

En los demás corros, pocas variaciones, salvo en las acciones de Altos Hornos, que han operado con grandes altibajos bajo un clima de fuerte nerviosismo.

Cierre pesado.—Cifra.

BOLSA DE BARCELONA

Barcelona, 3.—En la sesión de Bolsa de hoy, primera de la semana, se inició la cotización con mucha flojedad, debido principalmente a la expectación reinante, con motivo del corte de cupones de algunos valores. Al recibirse noticias de las otras Bolsas, que acusaban mayor firmeza, se intensificó el negocio, animándose los asistentes, y las operaciones superaron a la calma existente anteriormente. Las diferencias, aunque escasas, tuvieron mayor número de signos positivos, que de negativos, por el volumen de operaciones, fue algo inferior al del pasado viernes. Sin embargo, a última hora, quedaba bastante dinero para futuras operaciones. En fondos públicos, hubo pequeñas alternativas, sucediendo lo propio en obligaciones industriales, aunque estos corros no influyen en la cotización normal.

El índice de hoy es de 95,10, 0,30.—Cifra.

Petróleos, 558.—Explosivos, 253. — Cros, 397. — La Maquinista, 94. — Aguas Barna, 310. — Motor Ibérica, 1.620.—Carburos Metálicos, 487.—Tabacos Filipinas, 518.—Sansón, 280. — Industrias Agrícolas, 464.

BANCO DE BILBAO
Bancos. — Operaciones de Bolsa. — Pago de negociables de trigo
Mayor Pral., 19. — PALENCIA

BANCO DE SANTANDER
Fundado en 1857
Caja de Ahorros
Mayor Pral., 21 PALENCIA
Banca - Cambio - Bolsa

BANCO CASTELLANO
Fundado en 1900
Toda clase de operaciones de Banca - Pagos S. N. Trigo
Don Sancho, 3 Telfs. 2086 y 2731

T.V.E. PROGRAMAS PARA EL DIA 4

PROGRAMA DE SOBREMESA. — 2,17: Primera página; 2,30: Páginas especiales; 3,00: Telediario; 3,30: Para vosotros (la casa y el jardín); 3,40: Dos mujeres (capítulo III); 4,00: Final del programa de sobremesa.

PROGRAMA CULTURAL. — 6,00: Academia TV (divulgación médica-cultural-musical, Círculo Mercantil, la mar); 7,00: Universidad TV.

PROGRAMA DE NOCHE. — 7,32: El padre de la novia (telefilm seriado); 8,00: Biografía del recuerdo; 8,30: Fiesta brava; 8,53: Mundo ligero; 9,00: Rosi y los demás; 9,30: Telediario; 9,47: El tiempo; 9,55: Marcando el compás; 10,00: Rompeolas (telefilm seriado de largo metraje); 11,00: Primera fila, presenta: «Tic-Tac», de Claudio de la Torre; 12,00: Telediario; 12,20: El programa de mañana; 12,23: Medianoche; 12,30: Cierre.—

Venta de pisos y locales

EN PORTALES 3 Y 4
PLAZA DE CERVANTES == GRUPO ARANA

CONSTAN de: Tres dormitorios, amplio comedor-estar, cocina, lavadero, vestíbulo, balconada, cuarto de baño y carbonera en sótano.

Descuento importante en pago al contado de la parte de empresa.

Grandes facilidades en pago aplazado: 30.000 pesetas de entrada y resto en 3 años sin intereses.

Entrega del piso en el acto de contratar.

Infórmese de las nuevas condiciones económicas que para estos pisos se han establecido.

Visítelos y elija rápidamente el de su preferencia.

anuncios por palabras

Alquileres

ALQUILO local comercial. Becerro Bengoa, 30. Informes, General Amor, 3.

SE ARRIENDAN 140 hectáreas aproximadamente, están sin sembrar, casa y otras dependencias, en Cembrero. Tratar, Mauro González Nogal. Saldaña.

Automóviles

ALQUILER sin chofer. Seat 600, Seat 1.400 C. Ultimos modelos. Autos Espino. Avenida Cuba, 8. Teléfonos 1764 8331

AGENCIA España. Academia conductores, enseña mejor, aprueba antes Don Sancho, 16. Teléfono 2258.

AUTO escuela Carmelo: La organización más completa para aprender a conducir (Junto al Banco Santander).

SE VENDEN camiones usados, Eskoda, 170 HP, Ruso, motor Barreiros, volquete, Ford, modelo 85, motor Barreiros, turismo Seat 1.400 B. Informes, Auto-Repuestos Palencia. Señor Muñoz.

Compras

PATATAS, compro. Joaquín Aguado. Almacén Puente Mayor, carretera Collantes. Vendo menudas pienso. Teléfono 1508.

Fincas

SE VENDEN espléndidos pisos, muy soleados, con calefacción. Avenida Valladolid. Razón, Sastrería Rico. Teléfono 1714.

VENDO casa amplia, propia ganadería o cualquier industria, facilidades a convenir. Luciano Rebollar. Villalobón.

Ganados y aves

VENDO 300 ovejas vida, facilidades de pago a dos años, en lotes. Jesús Villa. Villanueva de San Mancio (Valladolid).

VENDO cerdos destete. Tres Pasos, cuarta calle, número 4.

VENDO chotos para suero. Camino Torrecilla (detrás Fábrica Nacional). Julio González.

POR SOBRANTE vendo 3 mulas 8 y 13 años, 4 y 6 dedos. Juan Melgar. Cervatos de la Cueza.

VENDO 100 ovejas pariendo, juntas, por lotes y tres terneros 200 kilos cada uno. José Herrán. Fuentes de Nava.

CABALLO gordo, buen trabajo, vendo. Ulpiano Anaya. Boadilla del Camino.

SE VENDEN 27 ovejas a parir. Razón, Eugenio Navas. Villamediana.

VENDO ternero suero. Gatos, 4. Salvador de la Cruz.

POLLOS carne pesados y semipesados, pollitas todas edades, estirpes americanas. Comercial Avícola. República Argentina, 16.

VENDO excelente yegua 3-4 años, pollas empezando a poner, raza seleccionadísima y conejas vida. Alisal, 1.

VENDO 80 ovejas jóvenes y 25 cancinas. Nicolás de la Parte. Villasila.

VENDO cerdos destetados. Arturo del Campo. Valoria del Alcor.

VENDO 45 corderos seleccionados. Adrián Tapia. Itero de la Vega.

SE VENDEN cerdos al destete. Avenida Santander, segunda travesía. Arturo Pedrejón.

VENDO yegua 7 años, 1,60 alzada. Fuentes de Nava. Daniel Ramírez.

VENDO 20 cancinas. Victoria Berezo. Rivas de Campos.

VENDO caballo y mula. San Cebrián de Campos. Mariano Martínez.

OVEJAS, 20, vendo, pariendo, todas edades. Marcos Sánchez. Abarca.

Maquinaria y Reparaciones

SEMBRADORAS de cereales para tractor y mulas desde 7 a 25 chorros, con ruedas metálicas o goma. Abonadoras. Gradas o arañas. Rastras. Bisurcos, trisurcos y cuatrisurcos. Arados basculantes para tractor. Almacenes maquinaria Ortega y Ortiz de Zárate.

NEUMATICOS, correas de ventilador, correas trapezoidales. Navamuel. Casedo del Alisal, E. Teléfono 1937.

NIVELADORAS, robaderas, arados, gradas de discos y rejas para tractor, rastras, molinos, desgranadoras, tornillería, correas, cojinetes, poleas, básculas, aceites, recambios. Almacenes Pinacho.

Préstamos

SOCIO para ampliar industria, se necesita con o sin colaboración. Se informará con todo detalle. Escriba apartado 140. Palencia.

Trabajo

FOTOCOPIAS de documentos, entrega en el acto. Fernando.

SE NECESITA sirvienta. Mayor, 172, segundo, izquierda. Teléfono 1534.

SE NECESITA asistenta. Plaza de León, 2.

SE NECESITA oficial panadero. Herrera Pisuerga. Panadería Talega. Teléfonos 48 y 119.

SE NECESITA asistenta para las mañanas. Calle del Muro, núm. 2, segundo (detrás del Gobierno Civil).

SE NECESITA asistenta. Hotel Iberia.

ASISTENTA para las mañanas, se necesita en San Juan de Dios, 3, primero, derecha.

SE NECESITAN chicas para la limpieza. Razón, Hotel Central.

SE OFRECE señorita para comercio de tejidos, dependienta o modista, con experiencia. Informes, esta Administración.

INDUSTRIA textil y confección necesita representante a comisión para capital y pueblos importantes, bien relacionado en centros oficiales, para la venta de sus fabricados a precios de fábrica y amplias facilidades de pago. Exigimos buenas referencias. Escribid, ALAS. Referencia 2.325. Independencia, 26. Zaragoza.

REPRESENTANTE activo deséase para Laboratorio Químico Farmacéutico Kymmerol. Villa Mercedes. Ategorrieta. San Sebastián.

SE NECESITA representante a comisión para la venta de nuevo y excelente material clínico en Palencia y provincia. Deberá estar introducido en clínicas y hospitales. Interesantes ingresos complementarios. Tratándose de una empresa en gran desarrollo y teniendo constancia y espíritu de trabajo, espléndido porvenir. Diríjanse a THALASSA. Apartado 10.194. Madrid.

Traspasos

BAR, traspaso en Venta de Baños. Patio Estación, Bar Cantera.

ATENCION: Estupenda oportunidad de traspaso, por ausencia, del "Mesón Riojano", de Los Corrales de Buelna, Santander. Con facilidades de pago.

URGE traspaso. Bar Restaurante en carretera, por no poder atender, doy facilidades. Informes, Bar Carlos.

TRASPASO local, propio cualquier negocio, ocasión. Informes, República Argentina, 4 (Peluquería).

Varios

SE PONE en conocimiento del público en general que Vulcano Instalaciones Industriales, S. A., ha trasladado su domicilio social a Madrid. Jardín de San Federico, núm. 15.

VENDO por dejar labranza par de mulas diez años, seis dedos, carro seminuevo y otro medio uso y demás aperos. Arsenio Liquete. Villasarracino.

URALITA. Placas para tejados, tuberías, presión-Drena y ligera, fibromármol, depósitos, canalones, etc. Uralita. Agencia Oficial de Ventas: Avenida José Antonio, 17. Teléfono 1455. Palencia.

ARRIENDO vivienda, vendo corte alfalfa o pastos, vendo turismo moderno, 7 HP. y Opel Olimpia 9 HP., económicos. Frente Colegio Ferroviarios. (El Leonés).

Vehículos

VENDO motos Guzzi, grande y pequeña. Talleres Ciclos.

Ventas

CEMENTOS, calidad y precios, "Arroyo". Teléfonos 2062, 3458, 1619.

MADERAS construcción y carpintería, precios muy económicos. Hernando. R. Argentina, 7.

MANTAS cama, viaje, campo y ganado, trozos para la cera, todo lana. David Rodríguez. Fábrica.

CARNE novillo, especial para matanzas, más barato que el año pasado. Carnicería Alfonso. Teniente Velasco (parada coches Moreno).

VENTA yeso fábrica. Hija de E. Madrigal. Alisal, M.

GANADEROS: Dispongo caída maíz de desgrane, doy muy barata, para retirar diariamente. Jose Martín García. Alisal, 39. Almacén.

BACALAO Islandia Faroe, importado directamente. Hijos de Alejandro Ortega.

VENDO mesa futbolín y mesa chapolín. Tratar, Filemón Rubio. Castrillo de Villavega.

PIENSOS compuestos "Z", concienzudamente preparados, al servicio del avicultor y ganadero; ganadero de ovejas, pruebe. Comercial Avícola. República Argentina, 16. Palencia.

DORMITORIOS, comedores, salas de estar, muebles en general. El Trust del Mueble. Detrás del Gobierno Civil.

VENDO 600 arrobas paja de veza. Juan de Dios Tamayo. Amusco.

VENDO 6 toneladas de remolacha forrajera. Martiniano. Villaturde.

AVENA negra, extraordinaria para siembra, vendo. Alberto Nebreda. Astudillo.

TOSTADOR de cacahuet y avellana, se vende. Informes, Casa Olegario.

CORTA fiambres Berker, muy económica. Se vende. Informes, Casa Olegario.

VENDO abrigos, caballero y señora y pellizas. Casas del Hogar, 58, primero, izquierda.

M.C.D.2022

DEL PODER A LA MUERTE

Por José H. POLO

CAPITULO 7

"Memorias del Jefe de los fascistas rusos, que ha matado al Presidente de Francia"

- Esto escribió el asesino cuando fue al encuentro de M. Daumer
- A Gorguloff le molestaba que Francia no declarase la guerra al Kremlin
- Médico, escritor y periodista, el asesino quería una "Patria nacional"

«Rápido, estúpido, horrible». Así fue calificado en la Prensa francesa el asesinato del presidente Daumer, muerto a tiros por un ruso cuando visitaba la venta que anualmente organizaban los escritores excombatientes de la guerra mundial. París luchaba por quitarse de encima las nieblas y las escarchas que todavía suele traer mayo. En el hotel Salomón de Rothschild, situado en la calle de Berryer, a las tempranas horas de la tarde, se congregaba lentamente el público. Circulaban aún sin aglomeración los compradores, hacían su agosto los escasos cazadores de autógrafos. El primer público era sobre todo femenino; los hombres vendrían luego, tras los negocios.

EL COMPRADOR ASESINO

Mientras se esperaba la anunciada visita del jefe del Estado, un hombre con gafas oscuras se estacionó frente a los libros de Calude Farrere. Sus manos abrían distraídamente los volúmenes. Compró uno y madame Ferrere le dijo:

--Este es el primer libro que vendemos. Espero, señor, que traiga usted la felicidad a esta venta.

Sonrió el comprador a la esposa del hombre de letras. En aquel momento, sonó una voz:

--¡Le voici!

El presidente Daumer entraba. Hubo un movimiento general. Los escritores se adelantaron para recibirle. A M. Daumer, un anciano de 75 años, de venerable barba blanca, le rodeaban varios miembros de su Gobierno: Paul Reynaud, Pietri, Campetier y el capitán de navío Le Bigot. El presidente firmó en el libro de oro, en la primera sala, y se dirigió a recorrer los puestos de las salas interiores. Marchaban junto a él el director de la Policía Municipal, Mr. Guichard y el jefe del servicio de Seguridad en el Eliseo, M. Leroux.

Nadie podía desconfiar de un comprador que todavía llevaba en su mano izquierda el libro que acababa de adquirir. Y, amparado en la ventaja que le daba la sorpresa, el agresor sacó un revólver con la mano diestra y disparó por la espalda. Dos disparos, dos heridas: una en la axila derecha, otra en la base del cráneo. En medio del estupor, los que más cerca se hallan se arrojan sobre el asesino; éste sigue disparando y dos de los proyectiles de su arma alcanzan en un brazo y un hombro de Calude Ferrere, que se ha lanzado entre el agresor y su víctima.

Sobre el mismo lugar, se hace la primera cura. Una ahijada del presidente, una joven princesa anamita, sirve de enfermera. Cuando transportan al malherido M. Daumer al Hospital Beaujon, casi paredaño al hotel, en su propio vehículo, queda sangre sobre el pavimento, sobre los libros, en la barba de quienes han pretendido ayudar.

Más tarde, en el diario del asesino, escrito aquella misma mañana, se descubre este párrafo: «Memorias del jefe de los fascistas rusos, que ha matado al presidente de la República Francesa». ¿Quién era aquel hombre que a las tres y cuarto de la tarde del viernes 6 de mayo de 1923 había previsto matar al anciano estadista y había cumplido su propósito?

GORGULOFF DE LEBINSKAIA

El asesino, salvado del linchamiento por la Policía, fue trasladado a la Comisaría del distrito Saint Philippe du Roule. Durante el camino, había ido pronunciando palabras incoherentes:

--Yo no tenía ningún rencor contra el presidente. No le conocía. Le he matado por una patria nacional.

En la habitación donde estaba hospedado, se hallaron papeles de identidad, por los que se supo que era ruso y se llamaba Gorguloff; un segundo revólver, cargado también; comprimidos de sublimado, 400 francos y un cuaderno verde con sus memorias.

Dirigieron el interrogatorio, el procurador general de la República, M. Douat-Guingue, y el juez instructor, M. Fougueri. Ambos llegaron a la conclusión de que Gorguloff «presenta un desequilibrio tras el que pretende ocultar la premeditación con que ha cometido su crimen. Se dice médico ruso, escritor y periodista, nacido hace 35 años en Lebinskaia, en el Cáucaso».

Ahondando en su vida, resulta ser un individuo singular. Sus compatriotas en el exilio desconfían de él, porque había pertenecido a aquellas formaciones «verdes» que, durante la revolución bolchevique naciente, combatieron en Crimea, escondiéndose en los bosques y matando indistintamente a blancos y rojos. Proyectaba, al parecer, instaurar en Rusia una «dictadura verde», de la cual él sería el jefe. Después de permanecer estudiando durante varios años en Praga, y tras haber fracasado en su intento de crear un partido panruso, popular campesino, llegó a París a principios de 1931 y se presentó al profesor Abramov, presidente de la Asociación de los médicos rusos en Francia y pidió su inscripción, con el propósito de conseguir uno de los puestos en las colonias que Francia reservaba a los médicos extranjeros. Por desgracia para los acontecimientos futuros, no llegó a lograr que le concediesen ninguno. En julio, se casó con una joven de origen suizo, Ana María Leng, con la que ya tenía relaciones. En septiembre ella se va con su madre y Gorguloff viaja y se dedica al ejercicio ilegal de la Medicina.

«PAUL BREDE», PERIODISTA INOFENSIVO

La siguiente etapa del asesino en ciernes transcurre en Mónaco, adonde acude a unírsele su mujer y funda un partido «nacional ruso fascista, democrata y antimonárquico», compuesto por unos 30 hombres que le van abandonando poco a poco.

Cuando este pequeño y descarriado Hitler creyó convencerse de que los Estados europeos no veían con tan malos ojos al bolchevismo como él hubiera deseado y no pensaban entablar acción bélica alguna contra el nuevo régimen ruso, se decidió a intentar, sin cómplices, un golpe resonante: la muerte del presidente de la República, con el fin de que Francia declarara la guerra a Rusia. Tal era la absurda idea que le empujó al crimen.

Llegó a París y se alojó en un hotel de la calle de Víctor Cousin. Había leído en los periódicos el anuncio de la visita que M. Daumer haría a la tradicional «venta» de los escritores excombatientes. Escribió a éstos presentándose como «Paul Brède», seudónimo con el que había colaborado en diversos periódicos checoeslovacos, con objeto de recibir invitación para poder estar presente el día de la visita.

Gorguloff, en el curso de los interrogatorios, se declaró fundador de una organización terrorista cuyo ánimo era vengarse de Francia y de América del Norte, por haber abandonado a Rusia durante la guerra.

EL PRESIDENTE ACABA DE MORIR

El presidente Daumer había perdido dos litros de sangre cuando llegó al Hospital. Le fueron apreciadas las dos heridas aludidas y, después de dos transfusiones, quedó en muy grave estado. Recuperó el conocimiento y solicitó la presencia de su esposa. A la una de la mañana, una debilidad extrema se apoderó de él y entró en coma. A las cuatro y treinta y siete minutos de la madrugada, dejó de existir. Ocho minutos más tarde, M. Lafils, comisario divisionario, apareció ante los periodistas que esperaban el desenlace y, emocionado, les dijo:

--Señores, el presidente acaba de morir.

Instantes después, cuando el cuerpo era trasladado desde el Hospital hasta el Palacio del Eliseo, las aceras de Faubourg Saint Honoré, pese a lo temprano de la hora, estaban repletas de un público expectante y dolorido.

Transcurridos solamente tres días, Mr. Lebrun era nombrado nuevo presidente de la República. Hasta el momento lo había sido del Senado. Era M. Daumer el segundo presidente de Francia que moría asesinado. El 24 de junio de 1894, Carnot fue apuñalado en Lyon por otro extranjero, el anarquista italiano Santo Caserio. Varios intentos se habían frustrado. En 1905 el presidente Loubet había escapado milagrosamente, en la calle de Rohan, a la salida de la ópera, a la bomba destinada al rey de España, Alfonso XIII. El presidente Millerand, en 1922, evitó asimismo por poco el atentado de un comunista, Charles Bouvet, que disparó dos veces contra el coche del prefecto de Policía, tomándolo por el que conducía al presidente.

UN FIEL SERVIDOR A FRANCIA

Un destino trágico parecía perseguir a la familia Daumer. Tres hijos y un yerno sucumbieron en la guerra; un cuarto hijo muerto poco después. Ahora, el jefe de la familia.

M. Daumer tuvo humildes orígenes en Aurillac, donde nació el 22 de marzo de 1857. Hijo de un peón caminero, logró con apuros hacer el bachillerato, trabajando, se licenció en Matemáticas. Contrajo matrimonio con Mlle. Richet, hija de un inspector de Enseñanza Primaria.

Se dedicó más tarde al periodismo, antes de ser atraído por la política. Fue redactor jefe del «Ocurrier de l'Aisue» y fundó «La Tribuna de l'Aisue». Consejero municipal durante varios años, hasta que ingresó en la Cámara de los Diputados representando a los electores de Chateau-Thierry, en 1888. Formó parte luego del Senado, y fue ministro de Finanzas en el Gobierno radical de León Bourgeois, en 1895. De 1896 a 1902 ocupó el cargo de gobernador general de Indochina y, de regreso del Lejano Oriente, fue nombrado presidente de la Asamblea Nacional. El 18 de mayo de 1931 llegaba al Eliseo, en lucha con Aristides Briand, candidato de las izquierdas. Culminaba así su fértil carrera política, a través de la cual supo servir a su país en tan diferentes puestos como ostentó.

El Gobierno pensó inhumarle en el Panteón; pero su viuda pidió que se le permitiera reposar en la tumba de la familia, el mismo lugar en el que habían sido enterrados sus cuatro hijos.

El Panteón, por consiguiente, fue solamente una etapa, donde le fueron rendidos homenajes y honores póstumos a los restos del anciano presidente.

(Es un reportaje especial para Agencia FIEL. Prohibida la reproducción).

MAÑANA: VIII: ALEJANDRO DE YUGOSLAVIA FUE ASESINADO EN MARSELLA POR UN TERRORISTA

NOTICIAS de MADRID

- Exito individual de los ingenieros y fracaso colectivo
- ¿Puede un arquitecto ser profesor de puericultura?
- Formación acelerada de trescientos especialistas industriales

MADRID.—(Crónica de ARGOS especial para nuestro diario. Prohibida la reproducción).

Los ingenieros han celebrado varios actos sociales. Ciertamente, no son estos técnicos muy dados a las manifestaciones públicas. Pero pudiera ser que cambiaran de actitud. Al menos, así lo hace pensar la conferencia que no hace mucho pronunció en la Fábrica Nacional de Moneda y Timbre don José María de Oriol y Urquijo, marqués de Casa Oriol.

A los ingenieros españoles —dijo— les falta comunicación con el público y hallar un cauce profesional que les permita dar a conocer su obra, para eliminar las incomprensiones de que son víctimas. Este clima de incomprensión quiere decir precisamente que, si bien la obra de los ingenieros españoles es un éxito individualmente considerada, puede decirse también que colectivamente han fracasado, al no haber conseguido que la opinión pública lo reconozca así.

No se trata —añadió el marqués de Casa Oriol— de hacer relaciones públicas de sí mismos, pues no es el caso de vender ingenieros, pero sí de que se reconozca y aprecie su participación en el desarrollo económico del país. Ellos han hecho posible que España pase de un desarrollo embrionario a la oportunidad de acercarnos al mercado mundial. El 65 por ciento del producto nacional bruto pasa por las manos de ellos, y el 75 por ciento de la población activa depende de ingenieros que pueden ufanarse de poseer una técnica modernísima.

Según datos de la Asociación de Ingeniería Civil, a las que pertenecen obligatoriamente todos los ingenieros en activo, existen en España alrededor de 10.500 profesionales. De ellos, 4.500 son ingenieros industriales, 1.792 de Caminos, 1.230 Agrónomos, 900 de Minas, 700 de Montes, 618 Aeronáuticos, 400 Navales y 350 de Telecomunicación.

El comentario «corto y ceñido» de un diario de la noche, que generalmente es serio y contundente, tomó el otro día un aire humorístico. Empezaba dando cuenta de que en el «Boletín Oficial del Estado» del 8 de noviembre se había insertado una orden convocando concurso para profesor adunto de la cátedra de Pediatría y Puericultura de la Facultad de Medicina de Granada, con el sueldo de 18.600 pesetas al año, y en el que podían participar los doctores en Facultad Universitaria, los doctores arquitectos, e incluso los ingenieros y arquitectos navales y hirondos. Y he aquí las ingeniosas apostillas al desliz de la prosa legal:

«Fuentes generalmente bien informadas, permiten asegurar que la convocatoria ha producido enorme impresión entre los abogados y profesores de Conservatorio, que inexplicablemente han quedado fuera de esta excepcional ocasión brindada a casi todo el país para desempeñar una cátedra de Puericultura, disciplina en la que hasta ahora solamente los médicos parecían llamados a opinar.

No hemos podido averiguar todavía cuál es el propósito inspirador de esta disposición, tan abierta a unos y otros, que se piensa si no estará incluida dentro del Plan de Igualdad de Oportunidades, por la que ofrecen a quienes por costumbre levantan casas y puentes, para que de ahora en adelante se preocupen de preparar niños cuadrados, redondos, geométricos, matemáticamente perfectos en una palabra, en vez de esos niños con sarampión, con viruela y con malas notas en el colegio, que son el tormento de los padres».

La nueva leva del Centro de Formación Profesional Acelerada la forman cerca de trescientos peones convertidos en poco tiempo en especialistas de diecisiete oficios industriales de los ramos de la madera, metal, construcción, electricidad y mecánica del automóvil. Si admirable es el aspecto técnico y económico, lo es más aún el social y humano. Otros trescientos obreros mejoran de posición laboral y, sobre todo, se sienten más felices por haber encontrado un cauce abierto para su perfeccionamiento.

Un millón de niños vacunados contra la poliomielitis

El pasado sábado, la Campaña Nacional de Vacunación contra la Poliomielitis alcanzó y rebasó la cifra de un MILLON de niños a los que se les ha administrado la vacuna por vía oral. Esto se logró en el breve plazo de 10 días.

Continúa realizándose en toda España las vacunaciones según el programa previsto. En algunas zonas montañosas que por las condiciones climatológicas han quedado aisladas, equipos de excursionistas tratan de salvar todas las dificultades para llevarles las vacunas.

El número total de niños que han de recibir esta primera dosis, se calcula en cuatro millones.

REPORTAJES "DIARIO-DIA"

Una estatua de FRANCO para Nueva York

- *A Juan de Avalos se la ha encargado la hispanista Ana Hungtington*
- *Figurará en la "Spanish Society" de la ciudad de los rascacielos*
- *El "Miguel Angel de la Victoria" revela la historia inédita de su milagro*

Por Emilio FORNET DE ASENSI

—Ya América y Europa nos comprenden y nos aprecian en el alto valor de España.

Así nos decía Juan de Avalos la noche, que en el restaurante de luces fantásticas, con acentos de guitarras de Sacro Monte, nos despedíamos para su gira por Norteamérica. Iba a exponer en Nueva York.

A Juan le hacía mucha ilusión la proyectada exhibición de sus obras, entre las cuales figurarían maquetas de dibujos y reproducciones de la Basílica del Valle de los Caídos. La exposición se efectuaría en la enorme ciudad de los rascacielos, la Nueva York de todas las grandezas. Se encargaba de darle esplendor y relieve de recepción extraordinaria, el consejero actual de Cultura Hispánica en la Embajada de España en Wáshington, don Carlos Fernández Shaw.

Brindamos por su merecido gran éxito, con una copa de vino español.

—Por tu arte noble y sincerísimo, claro y perfecto como tu alma religiosa, creyente en el milagro de la Vida, le dijimos a Juan.

Juan de Avalos, desde el primer momento de nuestra amistad cuando nos presentó el amigo de ambos, el escultor de Valencia, Ramón Mateo, nos prendió el ánimo en su elegante simpatía llena de sencillez, tan selecta en su porte, y en sus palabras, que adivinamos en él, al predestinado a la genialidad. Corroboramos esta primera impresión la tarde que visitamos su amplio y moderno estudio de estatuario. Había en torno un paisaje de nieve. Dentro, en el acogedor saloncito de visitas, una tibieza del fuego que flameaba en la chimenea, acariciando de un anaranjado color, torsos, estatuillas, lujosas encuadernaciones de volúmenes.

El «atelier» del gran artista es una amplia estancia, como un museo en que se van acumulando obras bellísimas de Juan de Avalos. Ideales figuras —las yacentes de «Los Amantes de Teruel», idílicos más allá de la muerte, de un sepulcro al otro, juntos los dos mausoleos, entrelazadas dulcemente las manos— imágenes grandiosas, como de un Miguel Angel moderno, el exacto parecido psicológico y físico de ilustres rostros conocidos como el busto de don José María Pemán. Cuando supimos que Juan de Avalos no todavía millonario, —que lo será, qué duda cabe—, había deseado comprar en París para su gozosa contemplación nada menos que «El Arquero», la obra cumbre del rival y émulo de Rodín, el escultor Antonio Bourdell, nos reiteramos en nuestra primera impresión sobre el artista un enamorado de la escultura, ante cuya blanca emoción, como en ara sagrada ha entregado todas las fuerzas de su vida, todo su entusiasmo por la armonía de la Creación de Dios.

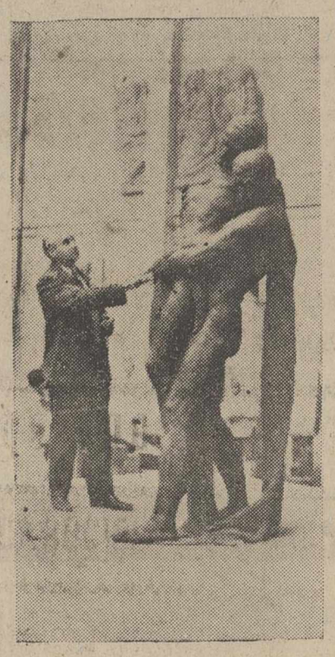

Juan de Avalos, «el Miguel Angel de la victoria», como le llama el autor de este reportaje, en su residencia de Madrid. (Foto Fiel)

Aquella tarde íntima Avalos nos contió todo su entrañable misticismo profundo de gran artista de España.

A Juan de Avalos —yo bien sabía que era un «elegido»— le aconteció durante los años profundos de nuestra Guerra Liberadora la gracia de un milagro.

Subía yo, nos dijo, aceleradamente durante un bombardeo de los rojos, las escaleras de la casa de mi prometida. Llevaba como era mi costumbre entonces, un pequeño crucifijo en la mano. De pronto, debido al bordoneo de los aviones amenazadores de explosiones de bombas, la luz, ya de sí débil de la escalera, se apagó por completo. Tropecé en un peldaño, caí, me repuse... Y, en seguida pensé si el crucifijo se me había roto del golpe; lo miré. Y lo vi intacto; no le había sucedido nada... Me recorrió un escalofrío; al que le había sucedido algo, era a mí, ¿comprendes?... La escalera era una densa tiniebla. Y bien; yo vi el Cristo en mi mano con una visualidad perfecta y clara... Pensé que había recibido la gracia del milagro... Desde entonces prometí a Dios servir a la causa de la Fe, entrañarme con el alma nacional de España, ser exhaustivamente fiel a la línea vigorosa, ascendente, y gloriosa que indicaba, entonces, la voluntad de victoria de Franco, el Caudillo de España.

—Tú tienes un destino de grandeza, Juan. Tú eres mi predestinado a expresar en tus estatuas lo que Manuel Machado, nuestro gran amigo, el poeta nacional, llamó «Las horas de Oro», de la Nueva España.

NUESTRO MIGUEL ANGEL DE LA VICTORIA NACIONAL

Un revelador, un esencial eternizador de las grandezas de España, de la España que Francisco Franco salvó del abismo y de la nada para ponerla de nuevo en órbita en torno al sol de nuestra Historia única, sin precedentes ni aun en la odisea ni en la iliada homérica; eso es Juan de Avalos, el presente. Lo que los griegos, sus fraternos, en la serenidad y belleza de la estatuaria, llamaron «Aletheia», descubrir, revelar, para lo eterno. Le bastaría a Juan de Avalos las estatuas y la Cruz del Valle de los Caídos por Dios y por España, para merecer el milagro de la «Aletheia» helénica transubstanciada a su sentir católico de exhaustivo cristiano.

Tiene hoy Avalos el renombre, la gloria universal que ha merecido su arte impregnado del «Creo en Dios» y de la fe irrevocable en la obra providencial del Jefe del Estado, el Caudillo Franco, reconocido hoy en el mundo como un extraordinario «vidente de la política Europea».

El éxito grande como efectuado, en la ciudad de todas las grandezas, Nueva York, del escultor de la España inmortal, Juan de Avalos, va unido al gran honor y la gloria de la victoria de España.

Sí, Juan, se vuelve a valorar en el mundo, la aportación de España al acervo europeo de la grandiosa cultura católica de Europa. Se la quiere hoy entrañablemente en Wáshington, en Nueva York, y tu éxito en los Estados Unidos lo corrobora, lo nimba de espíritu y de arte.

ANA HUNGTINGTON EN SU PALACIO DE AMOR A ESPAÑA

Eso es la «Spanish Society», un palacio de amor a España. Mr. Hungtington fue aquel generoso hispanófilo que hizo millonario a Sorolla a cambio de una «Suite Ibérica» de la pintura que llevaba a Nueva York los paisajes y los arquetipos de toda la Península con aquel trazo genial del colorista elegantísimo que era el pintor mediterráneo del Sol de Valencia.

Ahora dado el gran triunfo en Nueva York de la «Exposición de Juan de Avalos», la gran dama Ana Hungtington ha pensado con un gran acierto llevar a los salones donde España, a través de Sorolla, canta en color su hermosura y majestuosidad de nobles figuras de la raza y sus jardines y sus litorales, la estatua que merece centrar ese corazón de España, en la excelsa figura de Franco, cincelada por el alma fervorosa del Miguel Angel moderno de la gesta de la Victoria, Juan de Avalos. Estoy seguro que Juan se emocionó al aceptar encargo tan exhaustivamente revelador del amor actual del mundo de Occidente a la España que Franco representa y acendra en todas sus admirables grandezas. Avalos fiará en su maestría, en su inspiración, indudables virtudes de su arte, pero también en el «milagro». Se trata de reflejar el milagro divino de España, revelando la luz de Dios que desde el principio de la gesta en Burgos aureoló al gran español —Franco— que habría de salvar a España de las tinieblas...

(Es un reportaje especial para Agencia FIEL. — Prohibida la reproducción).

NO-DO DE SUCESOS

Entabla conversación con una desconocida que le roba

Una persona muerta y otras dos heridas por un vehículo que se dio a la fuga

Violento incendio en el motovelero «Berete» que casi quedó destruído

NO SE PUEDE ENTABLAR CONVERSACION CON UN DESCONOCIDO

Barcelona, 3. — Doña Rosario Díaz Serrá, entabló conversación con una desconocida en el vestíbulo de la estación de Francia, a su llegada a Barcelona. Poco después se encontró le faltaba su billetero, que contenía 5.000 francos suizos y joyas por valor de diez mil pesetas.—Cifra.

UNA PERSONA MUERTA Y OTRAS DOS HERIDAS POR UN VEHICULO QUE SE DIO A LA FUGA

Santa Cruz de Tenerife, 3.—Domingo Garín Motller Balaguer, de 27 años, casado, natural de Barcelona, ha resultado muerto en accidente de carretera.

Con heridas graves resultaron otras dos personas de las que, por el momento, se desconoce su identidad.

Parece ser que estas personas se proponían cruzar la vía en las inmediaciones del aeropuerto de Los Rodeos cuando fueron arrolladas por un vehículo que se dió a la fuga.—Cifra.

VIOLENTO INCENDIO EN EL MOTOPESQUERO «BERETE»

Las Palmas, 3. — Un violento incendio se registró en el motopesquero «Berete» atracado al muelle y cargado de sal.

El siniestro fue dominado en la sala de máquinas pero en cambio no pudo actuarse en el departamento contiguo, cerrado con una puerta de hierro por lo que ante la posibilidad de que el barco se hundiera fue remolcado hasta la orilla donde quedó muy escorado.

El buque es matrícula de Bilbao y las pérdidas muy elevadas. — Cifra.

MINERO MUERTO EN UN DESPRENDIMIENTO DE TIERRAS

Oviedo, 3. — El obrero picador Luis Avelino Martínez Vázquez, resultó muerto al ser alcanzado por un desprendimiento de tierras en la mina «Mosquitera». — Cifra.

ALBAÑIL GRAVEMENTE LESIONADO EN ACCIDENTE DE TRABAJO

Bilbao, 3. — En accidente de trabajo ha resultado gravemente herido el obrero albañil Máximo López Lozano, casado y natural de Palencia.—Cifra.

UN CICLISTA DE 14 AÑOS MUERE ARROLLADO POR UN COCHE

Málaga, 3. — El niño de catorce años, Antonio Pérez Minor, ha resultado muerto en accidente de carretera. El hecho ocurrió en las proximidades de Nerja, cuando el citado muchacho, montado en una bicicleta, pretendía adelantar a un camión que marchaba en dirección a Málaga. En este momento se cruzó el turismo B-109.700, que conducía Pedro Soto Palma, con cuyo vehículo chocó violentamente. Auxiliado por la Guardia Civil de Tráfico, y conducido a Málaga para su ingreso en el Hospital, falleció en la ambulancia. — Cifra.

CUATRO PERSONAS MUEREN CARBONIZADAS EN PADUA

Padua (Italia), 3. — Cuatro personas han muerto carbonizadas, cerca de esta ciudad italiana, al chocar contra un camión circulante en sentido opuesto e incendiarse el automóvil en que viajaban.—Efe.

EXPLOSION A BORDO DE UN BARCO FRANCES

El Havre, 3. — La explosión registrada en la mañana de ayer a bordo del barco francés «Loutre», en dique seco por reparaciones, parece haber sido provocada por un escape de gas de acetileno utilizado para el soldado del casco.

En la explosión perdieron la vida dos obreros y resultaron heridos otros siete. Un marinero, su esposa y sus cuatro hijos que se encontraban en proa resultaron indemnes.

El barco ha resultado gravemente dañado en su proa. — Efe.

COLISIONAN A CAUSA DE LA LLUVIA UN CAMION Y UN TURISMO

Córdoba, 3. — Un automóvil conducido por Alonso Fernández Muñoz, de 33 años, a quien acompañaba don Modesto Hidalgo García, chocó con un camión que iba en dirección contraria, en la carretera de Sevilla, proximidades de la cuesta de los Visos. El señor Hidalgo García resultó con gravísimas heridas, a consecuencia de las cuales falleció antes de ingresar en el Hospital Provincial. El conductor también sufrió heridas graves, de las que fue asistido en la Casa de Socorro. El accidente se produjo al derrapar el automóvil a consecuencia de la lluvia. — Cifra.

DIEZ PERSONAS AHOGADAS EN COLOMBIA

Buenaventura (Colombia), 3. — Diez personas han perecido ahogadas, a causa de un naufragio, del barco colombiano «Luzmila», que, por una falsa maniobra de su piloto —según se da a entender— chocó contra unas rocas en la Bahía de Buenaventura.—Efe.

590 PERSONAS MUEREN EN LA CARRETERA EL DIA DE «ACCION DE GRACIAS»

Chicago, 3. — Desde el pasado jueves «día de acción de gracias», hasta la madrugada del lunes, esto es, en el último fin de semana, de los Estados Unidos, se han registrado 590 muertos, en accidentes ocurridos en todo el país.

A causa de accidentes de tráfico, han muerto 468 personas; 35 en incendios; 19 en accidentes de aviación, y 68 en accidentes diversos.—Efe.

SE SUICIDA Y OCASIONA LA MUERTE DE UN MATRIMONIO

Amsterdam, 3. — Un trabajador de 35 años de edad, empleado en una factoría local se ha suicidado metiendo la cabeza en un horno de gas. Con su acto ocasionó la muerte de un matrimonio que vivía en el piso inferior puesto que el gas se filtró a través del suelo del apartamento. — Efe.

TERREMOTO EN BRATISLAVA

Praga (Checoslovaquia), 3.—Un terremoto de tres segundos de duración se ha producido en la mañana de ayer en la ciudad checoslovaca de Bratislava, y ha causado daños en los edificios, aunque sin que se tengan noticias de víctimas, según informa la agencia oficial informativa de Checoslovaquia. — Efe.

M.C.D.2022